АГПИ
АРЗАМАССКИЙ ГУМАНИТАРНО-ПЕДАГОГИЧЕСКИЙ ИНСТИТУТ ИМ. А.П. ГАЙДАРА
ФИЛИАЛ НИГУ

УНИВЕРСИТЕТ ЛОБАЧЕВСКОГО
АРЗАМАССКИЙ ФИЛИАЛ

ПАМЯТИ ПРЕДКОВ БУДЕМ ДОСТОЙНЫ!
80 ПОБЕДА!

2025
ГОД ЗАЩИТНИКА ОТЕЧЕСТВА

80 ПОБЕДА!

АЛЬБОМ
«ГЕРОИ ВНЕ ВРЕМЕНИ!»

соработничество
ФОНД ПОДДЕРЖКИ ГУМАНИТАРНЫХ И ПРОСВЕТИТЕЛЬСКИХ ИНИЦИАТИВ

ПОМНИМ ПРОШЛОЕ, СОЗДАЕМ БУДУЩЕЕ!



УДК 882
ББК 84(2Рос-Рус)6
А 45

Создан в рамках реализации проекта «Памяти предков будем достойны!» при поддержке Фонда поддержки гуманитарных и просветительских инициатив «Соработничество» (грант «Памяти предков будем достойны!» договор No 52-2500147 от 14 апреля 2025 г.).

А 45 **Альбом Герои вне времени!** / составители: Щелина Т.Т., Лёвкина Е.В., Никифорова О.В., Валеева Е.В., Ганичева И.А., Гусева Н.В., Жиженина Л.М. – Саров: Интерконтакт, 2025. – 92с.

Альбом создан с целью сохранения и увековечивания памяти о героях Отечества разных периодов, подчеркивая неразрывную связь между поколениями защитников Родины и их неизменную роль в истории страны. Фотодокументальный альбом рассказывает о личных историях, подвигах и самоотверженности героев, побуждая тем самым современную молодёжь следовать их примеру в мирной жизни.

УДК 882
ББК 84(2Рос-Рус)6

© Арзамасский филиал ННГУ, 2025
© ООО «Интерконтакт», оформление, 2025

АБРАМОВ АЛЕКСАНДР ИВАНОВИЧ

14.08.1915-25.06.1975
участник Великой Отечественной войны



Место рождения: с.Гари, Вадского района, Горьковской области. 27 ноября 1933 года. В 1939 году Александр Иванович был призван в армию на советско-финляндскую войну. Через год вернулся в родное село.

Прадедушка воевал на фронтах Великой Отечественной войны. Отсутствуют сведения в каком году был призван на фронт. Служил в обозных войсках. Вернулся домой после ранения инвалидом 3 группы. 30 июля 1945 года в райсобесе Новгородской области получено пенсионное удостоверение № 325 инвалида Отечественной войны.

Автор: Гудкова София Максимовна,

3 «В» класс, ЧОУРО «Нижегородская Епархия РПЦ (Московский Патриархат)» «Арзамасская православная гимназия имени святых мучениц Веры, Надежды, Любови и матери их Софии», г.о.г. Арзамас Нижегородской области

АВДЕЕВ АЛЕКСАНДР ФЕДОРОВИЧ

05.08.1916-12.08.1942
участник Великой Отечественной войны

Александр Федорович Авдеев заместитель командира эскадрильи 153-го истребительного авиационного полка (5-я смешанная дивизия, ВВС 23-1 армии, Ленинградский фронт), капитан.

Родился в селе Большая Таленка Тамбовского района Тамбовской области.

В июне 1942 года вместе с полком прибыл в состав 2-й воздушной армии Воронежского фронта. 12 августа 1942 года над селом Новая Усмань Новоуспенского района Воронежской области во главе эскадрильи P-39D вступил в бой с большой группой вражеских бомбардировщиков. С первой атаки Авдееву удалось сбить самолет ведущего группы. Далее начал атаковать «юнкеров», нанес удар по врагу, оба самолета взорвались в воздухе.



Автор: Гостева Валерия Владимировна,

1 курс, магистратура, Воронежский государственный педагогический университет, Гуманитарный факультет, Психология и педагогика воспитания

АГАЛИЕВ АЛЛАБЕРДЫ

1914-28.10.1972
участник Великой Отечественной войны



Родился в 1914 году в населенном пункте Геркез ныне Мухтумкулийского этрапа Балканского велаята. Участник Великой Отечественной войны с первого дня. Участвовал в оборонительных боях под Киевом, в сражении за Сталинград. Особо отличился ефрейтор Агалиев на завершающем этапе войны, в боях за освобождение Польши.

Указом Президиума Верховного Совета СССР от 27 февраля 1945 года за образцовое выполнение заданий командования и проявленные мужество и героизм в боях с немецко-фашистскими захватчиками гвардии ефрейтору Агалиеву Аллаберды присвоено звание Героя Советского Союза с вручением ордена Ленина и медали «Золотая Звезда» (N 5647).

Автор: Одаев Гайгысыз,

2 курс, историко-филологический факультет, Арзамасский филиал ННГУ, г. Арзамас Нижегородская область.

АЗАЛОВ КЛЫЧНИЯЗ АГЗАМОВИЧ

10.03.1921-27.12.1943
участник Великой Отечественной войны

Азалов Клычнияз Агзамович - участник Великой Отечественной войны, сабельник 58-го гвардейского кавалерийского полка 16-й гвардейской Черниговской кавалерийской дивизии 7-го гвардейского кавалерийского корпуса 61-й армии Центрального фронта, Герой Советского Союза. Герой Туркменистана.

Родился 10 марта 1921 года в ауле Меджаур Баба Сары ныне Марыйского этрапа Марыйского велаята. В Красной Армии с 1941 года. С мая 1943 года на фронте. 27 сентября 1943 года в бою получил ранение и в тяжёлом состоянии был эвакуирован в госпиталь. К декабрю 1943 года он вернулся в строй и продолжил воевать в составе 30-го стрелкового полка 102-й стрелковой дивизии.



Автор: Акмырадова Герекли,

2 курс, историко-филологический факультет, Арзамасский филиал ННГУ, г. Арзамас Нижегородская область.

АНДРЕЕВ НИКОЛАЙ ФЁДОРОВИЧ

участник Великой Отечественной войны



Годы Великой Отечественной войны стали очень значимым событием в нашей стране, миллионы граждан встали на защиту нашей родины, люди тех годов столкнулись с трудными жизненными испытаниями, которые забыть просто невозможно.

Как и всех в то время, его призвали на войну 28.09.1944 года. Не смотря на то, что у него уже была семья и маленькие дети. Он получил воинское звание: гв. Рядовой.

За время служения он не бывал в плену, но у него было 2 ранения, после чего он лежал в госпитале и позже вернулся домой. Бабушке очень запечатлился этот момент, ведь её отец для неё был уже героем и вернулся домой к семье живым. Все люди восторженно собрались на улице и кричали «Андреев идёт, от вернулся!». За время на фронте он был награждён медалями.

Автор: Тимофеева Виктория Владимировна,

1 курс, специальность «Пожарная безопасность», Арзамасский филиал ННГУ, отделение СПО, г. Арзамас, Нижегородская область.

АНДРОНОВ ЯКОВ СЕМЁНОВИЧ

1909 - 1993

участник Великой Отечественной войны

Призван на фронт в 1943-м Сталинским РВК Киева. Служил на 1-м и 2-м Украинских фронтах наводчиком отдельного пулемётного-артиллерийского батальона 159-го Днестровского укреплённого района 104-го стрелкового корпуса.

В 1944 году награждён медалью "За отвагу": в боях по ликвидации окружённой группировки противника в Корсунь - Шевченновском проявил себя волевым, стойким и мужественным. Огнём из своего орудия с открытой позиции уничтожил шесть подвод с грузом противника и рассеял конную группу, пытавшуюся отрезать роту батальона от других подразделений. Когда его орудие вышло из строя, Яков Семёнович под пулемётно-минометным огнём перебросил 20 снарядов к соседнему орудию, этим обеспечил бесперебойный огонь по наступающей пехоте противника. После войны вернулся домой.

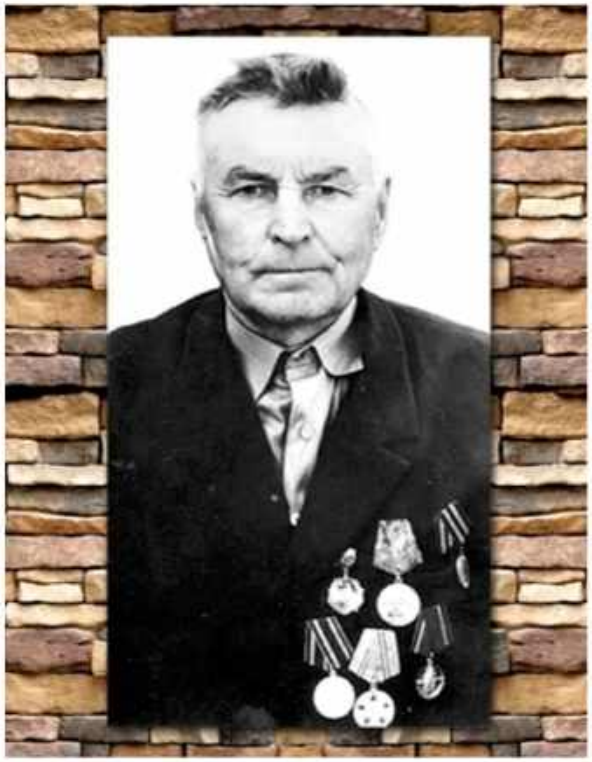

Автор: Митина Варвара Сергеевна,

педагогическое образование (с двумя профилями подготовки), русский язык и литература, Арзамасский филиал ННГУ, г. Арзамас, Нижегородская область.

АНТОНОВ АЛЕКСЕЙ СТЕПАНОВИЧ

15.09.1924-20.10.2001
участник Великой Отечественной войны



В составе Волховского фронта в 1942 году был определен в 73-ю отдельную морскую стрелковую бригаду. 12 декабря 1942 года в составе Волховского фронта 73-й отдельной морской стрелковой бригады в должности пулеметчика красноармеец Антонов А.С. при наступлении на станцию Волховстрой, в результате минометного огня противника был тяжело ранен. 16.07.1943 Антонов А.С. был выписан из госпиталя и отбыл к месту проживания.

ОРДЕНА И МЕДАЛИ:

Орден Отечественной войны I степени.

Орден Славы III степени.

Медаль «За оборону Ленинграда».

Медаль «За победу над Германией в Великой Отечественной войне 1941 - 1945 гг.».

Медаль «За доблестный труд в Великой Отечественной войне 1941 - 1945 гг.».

Медаль Жукова.

Медаль «Ветеран труда».

Памятный медальон «Защитнику Ленинграда 73 ОМСБ стоявшему насмерть 1982г.».

Автор: Тимаков Алексей Семенович,

3 «В» класс, ЧОУ РО «НЕРПЦ (МП)» «Арзамасская православная гимназия», г.о.г. Арзамас Нижегородская область

АРИСТОВ ГРИГОРИЙ ЕФИМОВИЧ

участник Великой Отечественной войны

Аристов Григорий Ефимович служил в составе 70-й морской стрелковой бригады, которая формировалась на Дальнем Востоке. В конце октября 1941 года бригада была переброшена под Москву, где приняла участие в боях за столицу нашей Родины. Принимал Григорий Ефимович участие в прорыве блокады Ленинграда в январе 1943 года, в 1944 году в составе 183-й стрелковой дивизии освобождал Белоруссию. Фашисты боялись смелых бойцов, называли их «черная смерть».

Аристов Григорий Ефимович был смелым, но очень скромным человеком – никогда свои заслуги перед Отечеством не ставил выше других. А ему было, чем гордиться: орден Славы III степени, другие боевые ордена и медали говорят о его ратных подвигах в годы Великой Отечественной войны!



Автор: Стриканова Алина Дмитриевна,

направление подготовки – Специальное (дефектологическое) образование, профиль - логопедия, 3 курс, Арзамасский филиал ННГУ, г. Арзамас, Нижегородская область.

АРТАМОНОВ ЗАХАР ЯКОВЛЕВИЧ

19.02.1927-14.07.2007

участник Великой Отечественной войны



Мой прадедушка родился в селе Дмитриевы Горы 19 февраля 1923 года.

На реке Дон, в районе города Коротяк произошло первое боевое крещение Захара Артамонова. В августе 1942 года был ранен и направлен на лечение в город Ардак.18 января 1943 года в бою сержант Артамонов получил второе ранение. 8 апреля 1944 года был ранен в третий раз. 19 апреля 1944 года вернулся в 416 зенитно- артиллерийский полк. 24 апреля 1944 года был ранен в четвёртый раз. Принимал участие в освобождении Севастополя, Украины, Польши, Чехословакии. День Победы 9 мая 1945 года Артамонов Захар Яковлевич встретил в городе Оломоуц под Прагой.

За бои с немецко-фашистскими захватчиками Захар Артамонов награждён орденами Отечественной войны 1 степени, Славы, Медалями «За отвагу», «За боевые заслуги», «За оборону Сталинграда», «За победу над Германией» и другими.

Автор: Сергеева Ксения Николаевна,

2 курс, Дошкольное образование, ГАОУВО ВО «Муромский государственный педагогический институт, г. Муром. Владимирская обл.

АТЯКШЕВ АЛЕКСЕЙ МИХАЙЛОВИЧ

1924-1980

участник Великой Отечественной войны

Атякшев Алексей Михайлович родился в 1924 году в Мордовии, село Мордовский Пимбур.

Место призыва в вооруженные силы: Ширингушский РВК, Мордовская АССР Ширингушский р-н.

Дата поступления на службу: 24.09.1942 год.

Воинское звание: красноармеец

Воинская часть: 528 минометный полк.

10 мая 1945 года был награжден медалью «За Отвагу»: «За то, что он в бою под сильным ружейнопулеметным и арминомтным огнем противника, пренебрегая опасностью для личной жизни, за день боя устранил 10 прорывов, а когда противник пытался занять высоту, вместе с пехотой занял оборону и из личного оружия уничтожил 7 гитлеровцев, чем способствовал отражению контр атаки противника».

Прошёл всю войну с 17 лет. После войны вернулся в родное село, завел семью. Родилось 6 детей. Всю оставшуюся жизнь трудился на благо своей семьи.

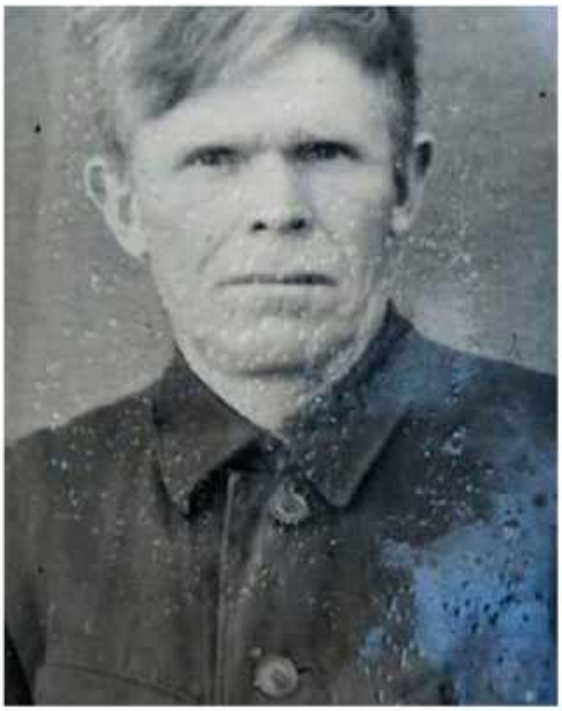

Автор: Атякшев Илья Олегович,

3 курс, специальность «Электрические станции, сети и системы», Арзамасский филиал ННГУ, отделение СПО, г. Арзамас, Нижегородская область.

АШРАПОВ АЙРАТ РИНАТОВИЧ

01.01.1983-12.03.2025
участник СВО



Ашрапов Айрат Ринатович родился 1 января 1983 года в городе Ижевске. В 1991 году вместе с семьёй он переехал в город Арзамас, поселок Выездное, где окончил среднюю школу (9 классов). В 1998 году поступил в Арзамасский Профессиональный лицей 68 на повара кондитера.

В сентябре 2022 года Ашрапов Айрат Ринатович, руководствуясь глубоким чувством патриотизма и убеждением, что защита Родины — его гражданский долг, добровольно отправился на специальную военную операцию. Он считал своим священным долгом поддержать страну в трудные времена.

К сожалению, 12 марта 2025 года Айрат Ашрапов трагически погиб в ходе выполнения служебных обязанностей в Харьковской области. За время службы онполучил звание сержанта и заслужил уважение и признание своим мужеством, стойкостью и профессионализмом.

Автор: Евстюшина Мария Сергеевна,

4 курс, психология развития, Арзамасский филиал ННГУ, г. Арзамас, Нижегородская область.

БАРАНОВ ИВАН ВАСИЛЬЕВИЧ

1919-1943
участник Великой Отечественной войны

Баранов Иван Васильевич, мой прадед, родился в 1919 году в селе Наруксово, Горьковской области. В возрасте 22 лет он был призван на военную службу Наруксовским РВК Горьковской области, получив воинское звание рядового красноармейца.

Трагическая гибель Ивана Васильевича в ходе боевых действий 27 июля 1943 года оставила его семью в неведении о судьбе сына, который долгое время считался без вести пропавшим.

В 1970 году, спустя 27 лет после его гибели, произошло событие, которое позволило установить место захоронения моего прадеда.

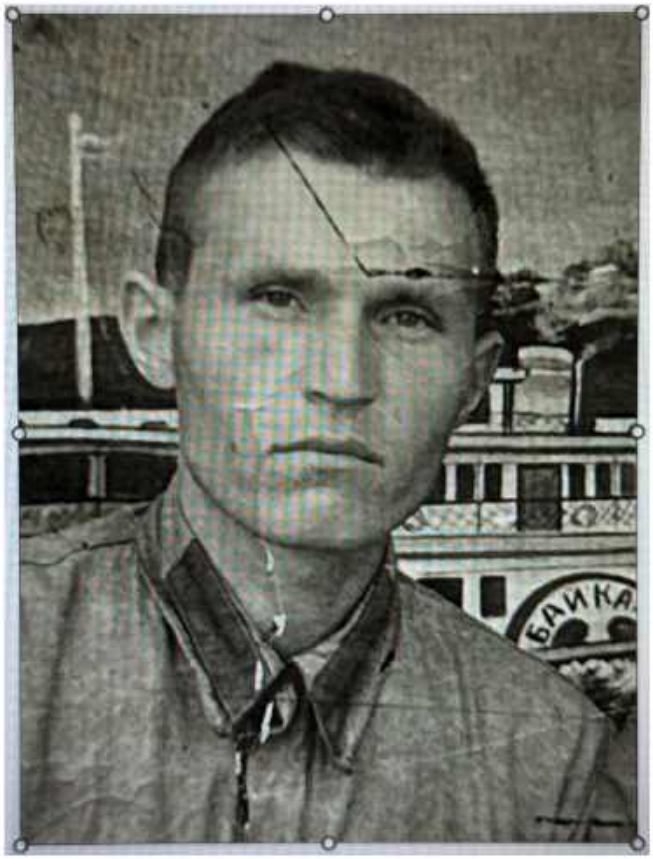

Автор: Казарина Алёна Денисовна,

2 курс, Специальное (дефектологическое) образование, Логопедия, Арзамасский филиал ННГУ г. Арзамас, Нижегородская область

БАРАШКОВ ИВАН ИЛЬИЧ

1915 – 1944
участник Великой Отечественной войны



Иван Ильич родился в 1915 году в с. Ездаково Арзамасского уезда.

Барашков И.И. в РККА с 08.08.1941 г. В батальоне с 08.09.1942 г. в должности заместителя командира орудия. В боях с немецкими оккупантами под Невской Дубравкой в 103 ОП 85 СД 17.11.1941 г. был легко ранен.

Во время наступления под городом УРИЦК 20.07.1942 г. был тяжело ранен осколком мины противника, госпитализирован. 6 сентября 1944 года погиб в бою за социалистическую Родину и похоронен с почестями в Эстонской ССР, город Тарту».

Награжден медалью «За Отвагу» (17.11. 1941 г.), Медаль «За Отвагу» (20.07.1942 г.).

Автор: Грехов Александр Евгеньевич,

5 «Б» класс, ЧОУ РО «НЕРПЦ (МП)» «Арзамасская православная гимназия», г.о.г. Арзамас, Нижегородская область.

БАРСУК АЛЕКСАНДР ВАСИЛЬЕВИЧ

1905-15.03.1944
участник Великой Отечественной войны

Барсук Александр Васильевич, родился в Белоруссии (БССР) в Гомельской области, Речицком районе, д. Свиридовичи, в 1905 г.

26 июля 1943 г. ушел добровольцем на фронт. Во время войны Александр Васильевич служил в 146-ой стрелковой дивизии 2-го Прибалтийского фронта. Александр Васильевич принял участие в ожесточённых боях за г. Пустошку. Его дивизия участвовала в освобождении города 27 февраля 1944 г., но в продолжительных боях за освобождение Пустошкинского района 15 марта 1944 г. он погиб.



Автор: Тихова Зоя Алексеевна,

3А класс ЧОУРО «НЕРПЦ (МП)» «Арзамасская православная гимназия имени святых мучениц Веры, Надежды, Любови и матери их Софии», г. Арзамас, Нижегородская обл.

БАСКОВ СЕРГЕЙ ТУКТАРХАНОВИЧ

29.11.1974 – 21.01.1995
участник Чеченской кампании



Родился 29 ноября 1974 года в поселке Зеленоборском Кандалакшского района Мурманской области.

С 14.05.1993 года проходил воинскую службу по контракту. Принимал участие в боевых действиях по обеспечению правопорядка и общественной безопасности на территории Северо-Кавказского региона РФ в составе 876 отдельного десантно-штурмового батальона 61 бригады морской пехоты Север-ного флота в Чеченской Республике. Матрос, стрелок. Героически погиб 21 января 1995 года при штурме комплекса зданий Совета Министров в г. Грозный.

Указом Президента Российской Федерации Басков Сергей Туктарханович награжден орденом Мужества (посмертно).

Автор: Чупрова Мария Андреевна,

4 курс, Преподавание в начальных классах, Арзамасский филиал ННГУ, отделение СПО, г. Арзамас, Нижегородская область.

БЕЛЯВСКИЙ АЛЕКСАНДР ПАВЛОВИЧ

26.04.1926 – 24.12.2017
участник Великой Отечественной войны

Родился и жил в городе Смоленске. В начале войны в 15 лет ушел в партизаны. В конце 1943 года в 17 лет был призван в армию. Позже был направлен во Второй белорусский фронт. Был тяжело ранен в мае 1945 на территории Германии во время форсирования водной преграды, до июля 1945 находился в эвакогоспитале.

Медаль за отвагу, Орден Красной Звезды, Орден отечественной войны 2 степени, Медаль за победу над Германией, Благодарственное письмо от 1 октября 1945 года от Главнокомандующего Северной группы войск маршала К. Рокоссовского и Члена Военсовета Северной группы войск генерал – лейтенанта С. Шатилова, Медаль Ветеран труда.



Автор: Белявская Алина Эдуардовна,

3 курс, «Педагогическое образование» (с двумя профилями подготовки) «История и обществознание», Арзамасский филиал ННГУ, г. Арзамас, Нижегородская область.

БОРИСОВ ГРИГОРИЙ ИВАНОВИЧ

18.04.1918-14.06.2013
участник Великой Отечественной войны



Григорий Иванович Борисов родился 18 апреля 1918 года в с. Холостой Майдан Гарской волости Арзамасского уезда.

31 июля 1941 года Вадским райвоенкоматом был мобилизован в ряды Красной Армии. 7 декабря 1941 года в боях под Москвой получил ранение и был госпитализирован, где находился до января 1942 года. В 1943-1944 годах – курсант Воронежского военного училища связи в городе Самарканде. 1944-1945 годы – командир взвода связи 1-ого гвардейского стрелкового полка 1-ого гвардейского стрелкового батальона.

Награжден медалями «За оборону города Москвы», «За отвагу», «За победу над Германией в Великой Отечественной войне», «За взятие Кенигсберга», двумя орденами «Отечественной войны». В мирное время был награжден медалями «Ветеран труда», «За доблестный труд в ознаменование 100-летия со дня рождения В.И. Ленина».

Автор: Бутусов Евгений Павлович,

выпускник 2018 года, специальность «Право социального обеспечения», ЧПОУ «Нижегородский экономико-технологический колледж», г. Арзамас, Нижегородская область.

БОРИСОВ НИКОЛАЙ ПАВЛОВИЧ

30.11.1921–7.12.1987
участник Великой Отечественной войны

Борисов Николай Павлович родился 30 ноября 1921 года в селе Воскресенске Сергачского района.

В одном из боёв Николай Павлович попал в плен к немцам и был отправлен в концентрационный лагерь Бухенвальд.

Из этого ада он пытался бежать семь раз. По его рассказам, пойманных после побега жестоко избивали. Питание было крайне скудным.

Совсем обессиленный, Николай Павлович предпринял ещё одну попытку побега, но вновь был пойман и избит. Один из немцев, заметив его умелые руки, предложил ему заняться столярным делом. Так прадед стал работать у этого немца, который, по его словам, оказался человеком добрым: не обижал и даже кормил лучше остальных. Постепенно прадед набрал силы и, воспользовавшись моментом, совершил свой седьмой побег. На этот раз удачный.

Он сумел добраться до линии фронта и вновь вступил в ряды Красной армии. За проявленное мужество и стойкость Борисов Николай Павлович был награждён Орденом Красной Звезды.



Автор: Краснова Анастасия Ивановна,

1 курс, Сестринское дело, ГБПОУ НО «Арзамасский медицинский колледж», Сергачский муниципальный округ, г. Сергач, Нижегородская область.

БРЫКИН НИКОЛАЙ ДМИТРИЕВИЧ

08.03.1919-31.07.1983
участник Великой Отечественной войны



Брыкин Николай Дмитриевич родился 8 марта 1919 года в деревне Малышево Нижегородской области.

Принял участие в сражении на Курской дуге под городом Дмитровск-Орловский. Затем, после ранения и последующего лечения в госпитале, с марта 1944 года сержант Н.Д. Брыкин был командиром отделения учебного взвода связи армейского стрелкового полка, первого Белорусского фронта

Получил при устранении повреждений линий связи второе ранение.

В 1944 году за обеспечение бесперебойной связи командного пункта, устранение повреждений линий связи под огнем противника и проявленное при этом мужество Николай Дмитриевич награжден медалью «За боевые заслуги»

Автор: Брыкина Вероника Максимовна,

гр. Д21-22, «Муромский педагогический колледж» (МПК), г. Муром, Владимирская область.

БУДАРАГИН МИХАИЛ ИВАНОВИЧ

06.11.1919–25.09.1988
участник Великой Отечественной войны

Служил прадед на Дальневосточном фронте, в составе войск, которые сражались с Квантунской армией – одной из самых мощных и хорошо вооружённых частей японских вооружённых сил. Он был старшим сержантом, артиллеристом, выполнял задачи по огневой поддержке наступающих частей, метко поражая позиции противника.

Войну Михаил Иванович закончил на территории Японии, встретив долгожданную победу уже за пределами родной земли. За проявленные храбрость и самоотверженность он был награждён медалью «За отвагу» и медалью «За победу над Японией».

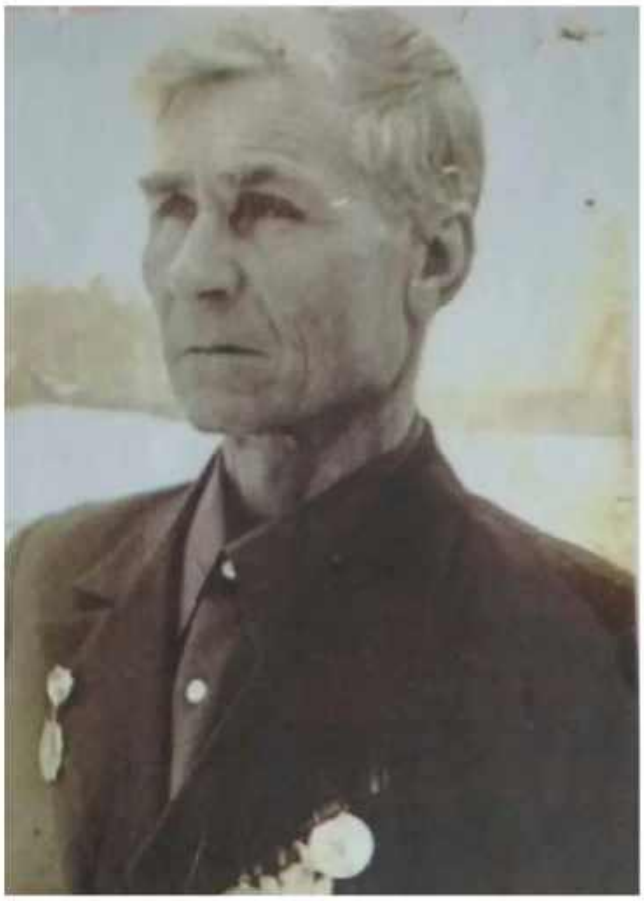

Автор: Бударагина Мария Михайловна,

1 курс, Сестринское дело, ГБПОУ НО «Арзамасский медицинский колледж», г.о.г. Кулебаки, село Теплово, Нижегородская область.

БУЛДАКОВ ДЕНИС СЕРГЕЕВИЧ

03.02.1984-Н.В.
участник СВО



Булдаков Денис Сергеевич родился 3 февраля 1984 года в деревне Тупалуд Ярского района.

Когда началась специальная военная операция папу мучал вопрос о том, что он должен встать на защиту нашей родины. Наша семья очень переживала, но в конце концов в июне 2024 года папа подписывает контракт и уезжает в зону боевых действий. Я считаю его героем, потому что каждый день и каждый час он рискует своей жизнью ради мирного неба над нашей головой. Война- это страшно, и папа видит многое. Я очень переживаю за папу, каждый день я проверяю социальные сети в надежде увидеть сообщение от него, что все хорошо, что он жив и здоров. Мой отец - это моя большая гордость и гордость нашей семьи.

За время своей службы мой отец был награжден грамотой за образцовое исполнение служебных обязанностей и высокие показатели в боевой подготовке.

Автор: Булдакова Анастасия Денисовна,

2 курс, Русский язык и Литература, ФГБОУ «Глазовский государственный инженерно-педагогический университет имени В. Г. Короленко», Удмуртская Республика, г. Глазов.

БУЛЫЧЕВ ВАСИЛИЙ ИВАНОВИЧ

27.07.1920-1983
участник Великой Отечественной войны

Булычев Василий Иванович 27.07.1920 г.р. Место рождения Горьковская обл., Спасский р-н, с. Елховка. Поступил на службу в 1940г. Служил в 44 гвардейской танковой бригаде, сержант.

Награжден медалью «За боевые заслуги» 13.02.1944.

Награжден медалью «За оборону Москвы» 01.05.1944г.

Орден Красной Звезды 28.02.1945г.

Награжден медалью «За взятие Берлина» 09.06.1945г.

Награжден медалью «За боевые заслуги» 15.06.1945г.



Автор: Курбаков Кирилл Александрович,

3 «В» класс, ЧОУ РО «НЕРПЦ(МП)» «Арзамасская православная гимназия» г. Арзамаса Нижегородской области.

БЫВШЕВ ВАСИЛИЙ ИВАНОВИЧ

01.03.1909 – 1959

участник Великой Отечественной войны



Бывшев Василий Иванович родился 1 марта 1909 года в селе Лопати-но Лукояновского района Горьковской области.

Приказами Верховного Главнокомандующего Маршала Советского Союза товарища Сталина за отличные боевые действия Бывшеву В.И. объявлены благо-дарности: за участие в боях по окружению Корсунь-Шевченковской группировки немцев, за участие в боях под Корсунью, за участие в боях при освобождении г. Могилев-Подольский, за участие в боях при форсировании Днестра, овладении г.Бельцы и выходе на гос. границу р. Прут, за участие в боях при прорыве Ру-мыно-немецкой обороны С-З г.Яссы и освобождение г. Яссы, за участие в боях при освобождении г.Васлуй, за участие в боях и освобождении г.Рымникум-Сэрат, за участие в боях при освобождении городов Клуж и Сегед, за участие в боях при освобождении Трансильвании, за участие в боях при освобождении г. Эгер, за участие в боях при освобождении г.Мишколу, за участие в боях при овладении городов Вашвар ,Керменд , Сентготтард.

Бывшев В.И. был награжден Медалями: За боевые заслуги, За Победу над Германией в Великой отечественной войне 1941-1945 гг.

Автор: Афанасьева Анастасия Анатольевна,

4 курс, Преподавание в начальных классах, Арзамасский филиал ННГУ, отделение СПО, г. Арзамас, Нижегородская область.

ВАРАНКИН БОРИС ПЕТРОВИЧ

участник Великой Отечественной войны

Мой прадедушка Варанкин Борис Петрович родился в 1914 году в деревне Север Карсовайской волости Глазовского уезда. Был призван на фронт в годы Великой Отечественной войны. По распределению попал в 1122-й стрелковый полк 334-й Витебской стрелковой дивизии. Был сержантом и командиром 4-й стрелковой роты.

В апреле 1942 года он был ранен и попал в плен, считался пропавшим без вести в Ленинградской области. Позже был освобожден из плена и продолжил службу в армии. За проявленное мужество в бою 26 января 1945 года в Восточной Пруссии мой прадедушка уничтожил вражеский пулемёт и пять солдат, что обеспечило успешное наступление наших войск. За этот подвиг он был награждён орденом Славы III степени.



Автор: Некрасова Надежда Валентиновна,

2 курс, Педагогическое образование (с двумя профилями подготовки), Английский и Немецкий языки, ГИПУ, г. Глазов, Удмуртская республика.

ВЕСЕЛОВ ВЛАДИМИР ФЕДОРОВИЧ

1910-1978
участник Великой Отечественной войны



Владимир Федорович Веселов работал в школе № 1 г. Арзамаса в предвоенные годы учителем математики.

Как отличного математика В.Ф. Веселова отравили в артиллерийские войска на московское направление.

Награжден орденом Красной Звезды и медалями «За боевые

заслуги», «За победу над Германией в Великой Отечественной войне

1941-1945», «За трудовую доблесть».

Авторы: Алиев Ратмир Николаевич, Горожанина Екатерина Романовна, Калиновская Диана Игоревна, Кирсанова Александра Сергеевна, Кротова Анастасия Михайловна, Кулакова Мария Романовна, Шашкова Виктория Романовна, Шелестова Полина Владимировна

11Б класс МБОУ «Средняя школа №1 им. М. Горького с углублённым изучением английского языка». г. Арзамас Нижегородской области.

ВИШНЕВСКИЙ ИВАН АЛЕКСЕЕВИЧ

30.12.2001-25.05.2022
участник СВО

Иван Алексеевич Вишневский родился 30.12.2001г в селе Старинское Нижегородской области. Выпускник Лукояновского педагогического колледжа, окончил колледж в 2021г. по специальности Преподаватель физической культуры и спорта. Спортсмен – боксёр, мастер спорта по боксу.

Участник СВО, службу проходил в роте специального назначения 215го отдельного разведывательного батальона 98-й гвардейской воздушно-десантной Свирской Краснознамённой ордена Кутузова 2й степени дивизии. Разведчик роты гвардии ефрейтор Иван Алексеевич погиб 25 мая 2022г. За свой подвиг был награждён Орденом Мужества посмертно.



Автор: Корягин Алексей Сергеевич,

2 курс, Пожарная безопасность, Арзамасский филиал ННГУ, отделение СПО, г. Арзамас, Нижегородская область.

ВОЙКИН АЛЕКСЕЙ ДМИТРИЕВИЧ

26.02.1996-22.03.2022
участник СВО



С мая 2018 года проходил службу в Кантемировской танковой дивизии 13-гогвардейского танкового Шепетовского Краснознамённого, орденов Суворова и Кутузова полка в/ч 32010 г. Наро-Фоминска. В марте 2020 года Алексею присвоено звание старшего лейтенанта, а с марта 2021 года он стал командиром танковой роты.

В начале 2021 года Алексею было предложено прохождение дальнейшей службы при штабе, от которой он отказался и с марта 2021 года был назначен на должность командира 2-й танковой роты 1-го танкового батальона 13-го гвардейского танкового Шепетовского Краснознамённого, орденов Суворова и Кутузова полка.

После новогодних праздников 2022 года был отправлен на учения под Воронеж, с 24 февраля 2022 года принимал участие в СВО, направление Сумская область.

Погиб при миномётном обстреле 22 марта 2022 года под г. Тростянец Сумской области.

Указом Президента Российской Федерации за самоотверженность и отвагу, проявленные при исполнении служебного долга, старший лейтенант Алексей Войкин награждён Орденом Мужества, посмертно.

Автор: Корягин Алексей Сергеевич,

2 курс, Пожарная безопасность, Арзамасский филиал ННГУ, отделение СПО, г. Арзамас, Нижегородская область.

ВОЛКОВ АНТОН ВЯЧЕСЛАВОВИЧ

11.07.1996-27.02.2022
участник СВО

В 2013 году Антон поступил в Рязанское гвардейское высшее воздушно-десантное командное училище имени генерала армии В. Ф. Маргелова. После окончания Рязанского десантного училища служил в подразделения ГРУ, был военным переводчиком, принимал участие в боевых действиях в Сирии.

Старший лейтенант Волков Антон Вячеславович погиб 27 февраля 2022 года в ходе спецоперации в Украине. Ему было 25 лет.

Антон Волков награждён Орденом Мужества, Медалью за Отвагу, наградами Министерства Обороны и командования части.

«Душу богу! Жизнь Отечеству! Честь никому!» Вот те слова, которые с честью пронёс Антон через всю свою, пусть короткую, жизнь, но яркую и отдал жизнь за всех нас, и нынешних и будущих.



Автор: Карпова Ксения Алексеевна,

3 курс, Дошкольное образование, ГАОУ Владимирской области «Муромский государственный педагогический институт», город Муром, Владимирская область.

ВОЛКОВ КОНСТАНТИН ИВАНОВИЧ

1923-2014

участник Великой Отечественной войны



Константин Иванович Волков родился 1 августа 1923 года в городе Горьком.

В августе 1941 года по призыву ЦК ВЛКСМ добровольцем пришел служить в воздушно-десантные войска.

К.И. Волков был отмечен многими наградами: 2 орденами Красной Звезды, Орденом Отечественной войны II степени, медалями «За оборону Москвы», «За взятие Вены», «За взятие Берлина», «За победу над Германией в Отечественной войне 1941 - 1945 г.г.» и др.

Авторы: Алиев Ратмир Николаевич, Горожанина Екатерина Романовна, Калиновская Диана Игоревна, Кирсанова Александра Сергеевна, Кротова Анастасия Михайловна, Кулакова Мария Романовна, Шашкова Виктория Романовна, Шелестова Полина Владимировна,

11Б класс, МБОУ «Средняя школа №1 им. М. Горького с углублённым изучением английского языка». Г. Арзамас Нижегородской области.

ВОЛКОВ МИХАИЛ ПЕТРОВИЧ

1915-1974

участник Великой Отечественной войны

Волков Михаил Петрович был майором в отставке и настоящим героем военного поколения. За годы суровых испытаний он проявил себя как мужественный офицер, о чем свидетельствуют его боевые награды.

Уже в 1943 году он был удостоен медали «За боевые заслуги», что говорит о его профессионализме и самоотверженности на поле боя. Боевой путь Михаила Петровича был отмечен высшими знаками отличия - двумя орденами Отечественной войны 1 и 2 степени, которые вручались за храбрость и умелое командование. Он внёс свой вклад в великую Победу, участвуя в освобождении Праги, и был награждён медалью «За победу над Германией».



Автор: Волков Юрий Дмитриевич,

педагогическое образование (с двумя профилями подготовки), история и обществознание, Арзамасский филиал ННГУ, г. Арзамас, Нижегородская область.

ВОРОБЬЁВ АНДРЕЙ МИХАЙЛОВИЧ

27.02.1924 – 24.03.1999
участник Великой Отечественной войны



Воробьёв Андрей Михайлович родился 27 февраля 1924 года в селе Ключищи Шатковского района.

24 августа 1942 года он был мобилизован в Красную Армию и направлен на Ленинградский фронт. Служил в 45-м отдельном гвардейском минoмётно-ракетном дивизионе. Его военная специальность – артиллерист реактивной артиллерии, должность – наводчик.

Боевой путь гвардии младшего сержанта Воробьёва отмечен наградами: орденом Отечественной войны II степени, медалями «За боевые заслуги», «За форсирование реки Свирь», «За оборону Советского Заполярья», «За победу над Германией», «За победу над Японией» и юбилейными медалями. Особая гордость семьи – его участие в Параде Победы на Красной Площади в 1945 году.

Автор: Наумова Анастасия Федоровна,

1 курс, Сестринское дело, ГБПОУ НО «Арзамасский медицинский колледж», г. Арзамас, Нижегородская область.

ВОРОБЬЕВ ИВАН ВАСИЛЬЕВИЧ

12.02.1920-01.02.1997
участник Великой Отечественной войны

Воробьев Иван Васильевич (12.02.1920-01.02.1997) родился в Горьковской области, село Кичанзино. С 1936 по 1940 учился в Московском НКПС им. А.А.Андреева на путевого хозяйств.

После окончания колледжа был призван и встретил войну на Дальнем Востоке в Маньчжурии, с октября 1940 по сентябрь 1941 служил рядовым, а с октября 1941 по июль 1946 был старшим лейтенантом и командиром строительно-бурового взвода.

Был награжден Орденом Отечественной войны за храбрость, стойкость и мужество. Также в сентябре 1945 был награжден медалью «За победу над Японией», а ещё позже медалью Жукова за отвагу, самоотверженность и личное мужество.



Автор: Егорова Анастасия Сергеевна,

11Б класс, МБОУ СШ №14, г. Арзамаса, Нижегородской области.

ГЕРАСЬКИН ИВАН ТЕРЕНТЬЕВИЧ

02.10.1925-12.10.1989
участник Великой Отечественной войны



Родился 2 октября 1925 года в Горьковской обл., Вознесенском р-н, с. Благодатовка. Работал учителем начальных классов в Полх-Майданской школе. Был призван на службу 10 января 1943 года Вознесенским РВК, Горьковской области, Вознесенского района. Место службы: 457 сп 129 сд 63 А БелФ. Имел воинское звание: мл. сержант. После возвращения с фронта в 1946 году продолжил педагогическую деятельность. Умер в возрасте 64 лет 12 октября 1989 года.

Наградной список: Орден Отечественной войны II степени.

Автор: Демидова Марина Анатольевна,

5 курс, Педагогическое образование (с двумя профилями подготовки), Биология и география, Арзамасский филиал ННГУ, г. Арзамас, Нижегородская область.

ГАФУРОВ ФАРИТ ШАКИРОВИЧ

15.06.1923-03.01.2003
участник Великой Отечественной войны

Гафуров Фарит вступил в ряды Красной армии в июле 1942 года и участвовал в Великой Отечественной войне вплоть до ноября 1943 года. Занимая должность связиста в артиллерийском подразделении, он демонстрировал высокие показатели служебной дисциплины и личной храбрости, оперативно осуществляя ремонт повреждений телефонной линии под воздействием вражеского огня, обеспечивая стабильную коммуникационную связь подразделений.

Осенью 1943 года при выполнении боевой задачи по восстановлению линии связи в условиях активного наступления советских войск и массированного артиллерийского обстрела противника Гафуров Фарит получил тяжелейшее ранение, которое вынудило его досрочно завершить военную службу и пройти процедуру демобилизации.



Автор: Буторина Виктория Ивановна,

3 курс «Педагогическое образование с двумя профилями подготовки», русский язык и литература, ФГБОУ ВО «Глазовский Государственный Инженерно-Педагогический Университет

ГЕРАСИМОВ АНАТОЛИЙ АЛЕКСАНДРОВИЧ

27.02.1947-Н.В.
участник СВО



Герасимов Анатолий Александрович родился 27 февраля 1947г, в г. Арзамасе Нижегородской области.

В августе 2023 года заключил контракт с Министерством Обороны, вследствие чего отправился на СВО. Там же он находится до сих пор. 17.03 2024 вместе со своей дивизией взяли г. Авдеевку в Донецкой области, после чего был награждён медалью. За всё время нахождения на СВО получил 2 ранения. Был награждён медалями: «За боевые заслуги», «Ветеран боевых действий», «За взятие Авдеевки», «Министерство РФ»

Автор: Герасимов Максим Анатольевич,

2 курс, «Пожарная безопасность», Арзамасский филиал ННГУ, отделение СПО, г. Арзамас, Нижегородская область.

ГЛАДКОВ ФЁДОР ФЁДОРОВИЧ

1910-1943
участник Великой Отечественной войны

Фёдор Фёдорович родился в 1910 году в селе Бутаково Вознесенского района Нижегородской области.

Место службы: 32 гвардейский стрелковый полк 12 гвардейской стрелковой дивизии.

Место захоронения: Тульская область, город Тула, Всехсвятское кладбище, участок общего госпиталя, одиночная могила № 351.



Автор: Богатова Алина,

3 курс, историко-филологический факультет, Арзамасский филиал ННГУ, г. Арзамас Нижегородская область.

ГОЛЫШЕВА ЕКАТЕРИНА ВАСИЛЬЕВНА

16.11.1926–30.06.2017
участник Великой Отечественной войны



Екатерина Васильевна родилась в селе Никольское Арзамасского района. Окончила школу – семилетку в селе Селёма и сразу пошла работать. Вся ее трудовая жизнь прошла в колхозе «Дружба». Летом она работала на полях, на птицеферме. Во время войны Екатерину Васильевну отправляли на торфоразработки в Балахну.

За высокие показатели в труде Екатерина Васильевна награждена: юбилейной медалью «За доблестный труд», орденом «Знак Почета», значком «Ударник девятой пятилетки», орденом «Трудового Красного Знамени», медалью «Ветеран труда», юбилейной медалью «50 лет Победы в Великой Отечественной войне 1941 – 1945 гг.», юбилейной медалью «60 лет Победы в Великой Отечественной войне 1941 – 1945 гг.», юбилейной медалью «65 лет Победы в Великой Отечественной войне 1941 – 1945 гг.», юбилейной медалью «70 лет Победы в Великой Отечественной войне 1941 – 1945 гг.»,

Автор: Венедиктова Мария,

2Б класс, ЧОУРО «НЕРПЦ(МП)» «Арзамасская православная гимназия», г. Арзамас, Нижегородская область.

ГУРЬЕВ ГЕННАДИЙ СЕМЕНОВИЧ

03.02.1921–12.03.1963
участник Великой Отечественной войны

Военное звание: гвардии младший сержант, в Красной Армии с 1940г.

Должность, часть: старший шофер 11-й Гвардии Отдельного Минометного Дивизиона.

Место призыва: Холмогорский РВК, Архангельская обл., Холмогорский район.

В бою с немецким фашизмом тов. Гурьев показал примеры отваги и мужества, воина Красной Армии.

Награды:

- Медаль «ЗА ОТВАГУ» (14 сент. 1943г.)
- Орден Красной Звезды (13 дек. 1943г.)
- Орден Отечественной Войны II Степени (6 апр. 1985г.)



Автор: Учаева Екатерина Павловна,

2 курс, Психолого-педагогическая профилактика девиантного поведения несовершеннолетних, , Арзамасский филиал ННГУ, г. Арзамас, Нижегородская область.

ДЕДЯНИН АЛЕКСЕЙ ДМИТРИЕВИЧ

участник Великой Отечественной войны



Дедянин Алексей Дмитриевич родился в 1922 году в с. Семеново Арзамасского района. Призван на фронт 23 февраля 1942 года Арзамасский РВК.

В 59-ый гвардейский стрелковый полк 21-ой гвардейской стрелковой дивизии прибыл 22.08.1942 года из Рубцовского военного пехотного училища.

Это воинское формирование сыграло важную роль в тяжелых оборонительных боях – Ржевской битве («Ржевской мясорубке») с января 1942 года по март 1943 года и в частности, одной из ее локальной операции – Великолукской военной операции с ноября 1942 г по январь 1943 года.

В последствии Алексей Дмитриевич более полутора лет участвовал в самых сложных военных операциях.

Автор: Мельникова Елена Васильевна,

преподаватель Нижегородского экономико-технологического колледжа

ДЕДЯНИН ДМИТРИЙ ГРИГОРЬЕВИЧ

участник Великой Отечественной войны

Родился 12.11.1894 года в с. Семеново Арзамасского района.

В период первой мировой войны, с 1915 по 1917 год, служил в 469-ом Арзамасском пехотном полку, участвующем в защите рубежей Балтики, обороне крепости Петра Великого г. Балтийский порт.

В первые дни Великой Отечественной войны Дедянин Д.Г. был зачислен в отряд самообороны, в котором прошел курс подготовки по противовоздушной и противохимической обороне. Осенью 1941 года он участвовал в создании оборонительных сооружений г. Москвы.

В марте 1942 года Дмитрий Григорьевич был зачислен командиром боевого расчета зенитной установки 15-й батареи 784 зенитно-артиллерийского полка Горьковского корпусного района ПВО.



Автор: Мельникова Елена Васильевна,

преподаватель Нижегородского экономико-технологического колледжа

ДЕДЯНИНА МАРИЯ ДМИТРИЕВНА

участник Великой Отечественной войны



Родилась в 1925 году в с. Семеново Арзамасского района. В августе 1944 года призвана в ряды Красной Армии Арзамасским ГВК рядовой. Воевала в 69-ой отдельной горно-стрелковой Печенгской краснознаменной ордена Красной Звезды бригаде телефонисткой отдельного артиллерийского дивизиона 76 мм пушек. Боевой путь начала на Карельском фронте. Во время наступательных боев показала себя стойкой и умелой телефонисткой. Неоднократно под минометно-артиллеристским огнем противника восстанавливала кабельно-телефонную связь и обеспечивала беспрерывность артиллеристского огня батареи.

За проявленную стойкость и умелое выполнение боевых заданий по обеспечению бесперебойной кабельно-телефонной связи при отражении атак и контратак противника 19.05.1945 года награждена медалью «За отвагу».

Автор: Мельникова Елена Васильевна,

преподаватель Нижегородского экономико-технологического колледжа

ДОБРОЖЕЛАННОВ ТРОФИМ АЛЕКСАНДРОВИЧ

1904–1975

участник Великой Отечественной войны

Доброжеланнов Трофим Александрович родился в 1904 году в селе Канерга Ардатовского района Горьковской области.

Трофим Александрович был призван Кулебакским районным военным комиссариатом Горьковской области. Он служил красноармейцем в звании рядового, выполняя обязанности связиста – профессии, от которой во многом зависела успешность боевых операций.

За проявленные храбрость и самоотверженность Трофим Александрович был удостоен множества наград: медали «За отвагу», двух орденов Славы III степени, медали «За оборону Москвы», медали «За победу над Германией в Великой Отечественной войне 1941-1945 гг.»

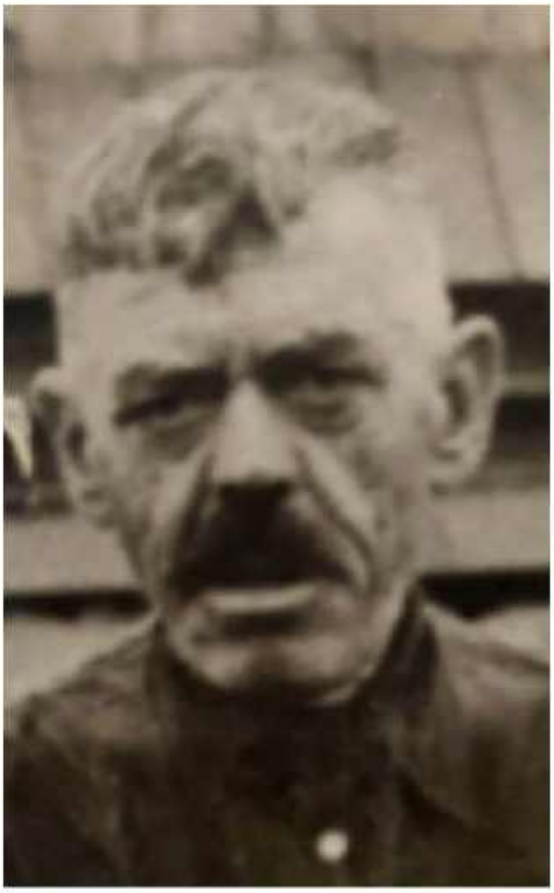

Автор: Антипова Диана Евгеньевна,

1 курс, Сестринское дело, ГБПОУ НО «Арзамасский медицинский колледж», Ардатовский муниципальный округ, р.п. Ардатов, Нижегородская область.

ДОКТОРОВ ТИХОН ГЕОРГИЕВИЧ

участник Великой Отечественной войны



Родился в 1921 г., на военную службу призван в 1940 г. Служил в войсках ВВС младшим авиаспециалистом до мая 1946 г.

Окончание войны встретил в г. Гляйвиц, в Германии.

Имеет награды: орден Отечественной войны 2-ой степени, медали «За оборону Сталинграда», «За победу над Германией», «За доблестный труд», «За трудовую доблесть» и др.

В арзамасском кооперативном техникуме работал с 1950 по 1982 г.г. преподавателем продовольственных товаров. зав. заочным отделением.

Автор: Колосова Валентина Яковлевна,

заведующая музеем истории Нижегородского экономико-технологического колледжа, г.о.г. Арзамас.

ДОРОНИН ИВАН ИВАНОВИЧ

1924-1980

участник Великой Отечественной войны

Спустя полвека моему прадеду Доронину Ивану Ивановичу вручили орден Славы III степени.

С разгромом Германии война перекинулась на Дальний Восток, где с декабря 42-го служил Иван Доронин.

…Это случилось в сентябре 1945 года. Рота держала оборону. Километрах в двух от передовой проходила железная дорога. Командир пулеметного расчета Доронин увидел медленно приближающийся паровоз, тащивший несколько вагонов. «Ребята это китайцы. Война идет, а они…» - подумал Иван, и тут же со стороны поезда грянули выстрелы по нашим позициям. Оказывается, били японские снайперы. Пулеметчики ударили по противнику. Завязался бой, в ходе которого Доронин Иван был ранен в руку. Но японцев все же не пропустили. После выздоровления в свою часть уже не попал, определили в зенитное соединение. Демобилизовался в сорок шестом.

Когда Иван возвращался из Порт-Артура во Владивосток, повстречал на пароходе товарища по роте, который тоже участвовал в том бою. Тот сообщил: «Знаешь, а тебя ведь к награде представили…»



Автор: Тюрин Артём Сергеевич,

2«Б» класс, ЧОУРО «НЕПЦ(МП)» «Арзамасская православная гимназия», г. Арзамас Нижегородская область.

ДУРДЫ КУРБАН

25.10.1917-12.02.1976
участник Великой Отечественной войны



Дурды Курбан - командир стрелкового отделения 389-го стрелкового полка 176-й стрелковой дивизии 9-й армии Южного фронта, младший сержант, Герой Советского Союза (1941). Герой Туркменистана.

Родился 12 (25) октября 1917 года в ауле Конгур-Яб ныне Сакарчагинского этрапа Марыйского велаята.

В Красную Армию призван в сентябре 1938 года. Окончил полковую школу в 1939 году. Участвовал в походе советских войск в Западную Украину в 1939 году. Великая Отечественная война застала его на границе с Румынией. Младший сержант Дурды у села Единцы (ныне город в Молдавии) 22 июня 1941 года принял свой первый бой, не раз водил солдат в атаку.

Автор: Ходжамурадова Гозель,

2 курс, историко-филологический факультет, Арзамасский филиал ННГУ, г. Арзамас Нижегородская область.

ДУСАНОВ СЕРГЕЙ ПЕТРОВИЧ

28.07.1918-27.09.1979
участник Великой Отечественной войны

Дусанов Сергей Петрович родился 28 июля 1918 года в селе Богородское, Сергачского района Горьковской области.

Был призван в Советскую Армию на Дальний Восток 15 декабря 1939 года.

Прошел всю Великую Отечественную войну в 443 стрелковом полку в звании сержант. Участвовал в боях Маньчжурии.

В общей сложности Сергей Петрович находился в армии и участвовал в боях 7,5 лет.

За все время войны был награждён медалью «За победу над Японией» и благодарностью «За отличные боевые действия на Дальнем Востоке».



Автор: Сагин Даниил Алексеевич,

3 курс, «Электрические станции, сети и системы», Арзамасский филиал ННГУ, отделение СПО, г. Арзамас, Нижегородская область.

ДЫМОВ ИВАН ПЕТРОВИЧ

06.02.1922-05.05.2007
участник Великой Отечественной войны



Родился Иван Петрович 6 февраля 1922 года в деревне Скородумовка Лукояновского района Нижегородской области, откуда и был призван в ряды Советской Армии 11 июня 1941 года.

Служить попал в Житомирскую область город Бердецк. Иван Петрович вспоминает: «Только успели добраться до части и переночевать одну ночь, как объявили о внезапном нападении Германских войск. Война началась 22 июня 1941 года. Солдаты даже не успели пройти военную подготовку, они даже не могли держать оружия в руках». Так для юного Ивана Петровича началась война.

Автор: Тимофеева Варвара Алексеевна,

3 курс педагогическое образование с двумя профилями подготовки (физика и математика), профиль: физика и математика, Арзамасский филиал ННГУ, г. Арзамас, Нижегородская область.

ЕВСТИГНЕЕВ АЛЕКСАНДР АНДРЕЕВИЧ

28.02.1993-23.08.2023
участник СВО

Мой друг и коллега – старший лейтенант Евстигнеев Александр Андреевич, участник СВО, погиб 23 августа 2023г. во время выполнения боевого задания. Выпускник Рязанского гвардейского высшего воздушно-десантного ордена Суворова дважды Краснознамённого командного училища имени генерала армии Маргелова В.Ф. был награждён двумя Орденами Мужества.



Автор: Корягин Алексей Сергеевич,

2 курс, Пожарная безопасность, отделение СПО Арзамасский филиал ННГУ, г. Арзамас, Нижегородская область.

ЕДУКОВ НИКОЛАЙ ХРИСАНОВИЧ

участник Великой Отечественной войны



Едуков Николай Хрисанович родился 28 августа 1919 года в Татарстане.

В период начала Великой Отечественной войны ему исполнилось 22 года.

Он был назначен механиком-водителем танка, начав с лёгких моделей и впоследствии переквалифицировавшись на Т-34. Прошёл весь период боевых действий в составе танковых войск. В ходе войны получил три ранения: в ногу, в голову и еще одно. Последнее ранение в голову было классифицировано как тяжёлое, и осколки не были удалены. С этими осколками он был демобилизован после завершения войны.

Едуков Николай Хрисанович, выдающийся участник Великой Отечественной войны, был удостоен ряда наград, отражающих его значительный вклад в победу над фашистской Германией: Медаль Жукова, Медаль «За отвагу», Орден Отечественной войны I степени

Автор: Борина Татьяна Евгеньевна,

2 курс Специальное (дефектологическое) образование, Логопедия, Арзамасский филиал ННГУ, г. Арзамас, Нижегородская область.

ЕПИШИН ВАСИЛИЙ ДМИТРИЕВИЧ

участник Великой Отечественной войны

Епишин в боях с немецкими захватчиками показал себя мужественным, храбрым, инициативным офицером. В наступательных боях умело руководил взводом. 16.04.1945 вместе со своим взводом в числе первых под сильным арт. мин. огнем противника формировал реку Неисе. Продвижению пехоты мешали три станковых пулемета, выдвинувшись на прямую наводку под пулеметным обстрелом, взвод Епишина открыл огонь, в результате пулеметы были уничтожены.

18.04.1945 г. под сильным обстрелом первым умело переправился со своим взводом на западный берег реки Шпрее, пользуясь подручными средствами и в брод. Огнем взвода обеспечил 75 мм. Орудия и 2 станковых пулеметов, чем обеспечил продвижение пехоты вперед.

Своими действиями способствовал расширению плацдарма на западном берегу реки Шпрее.



Автор: Вовк Илья Артемович,

2 курс, Арзамасский филиал ННГУ, г. Арзамас, Нижегородская область.

ЕРМОЛАЕВ ОЛЕГ ВИКТОРОВИЧ

15.09.1974–Н.В.
участник СВО



Закончил школу, поступил в Егорьевский авиационный колледж по специальности «Эксплуатация воздушных судов».

После окончания колледжа служил в армии. После службы работал в торговле. 27.10.2022 года был мобилизован.

Цитата: «Про подвиги даже не знаю, что писать. Для нас это обычная работа и то, что мы выполняем боевую задачу с риском для жизни, находясь на линии боевого соприкосновения, не считаю подвигом».

Награждён медалью «За спасение погибавших» и медалью «За боевые отличия».

Автор: Ермолаева Анастасия Олеговна,

1 курс, «Психолого-педагогическое образование», «Психология образования», Арзамасский филиал ННГУ, г. Арзамас, Нижегородская область.

ЕРМОЛАЕВ СЕМЕН ГРИГОРЬЕВИЧ

1910-1996
участник Великой Отечественной войны

Родился 14 февраля 1910 г. . В Горьковской области, Семеновский р-н, д. Клюкино.

На фронтах Отечественной войны с 22 июня 1941г в звании красноармеец, в должности стрелок в составе Юго-Западного фронта 91 стрелковой дивизии 334 стрелкового полка. Имел одно легкое и одно тяжелое ранение- повреждение правого плеча и левого коленного с устава. 2 февраля 1942г вернулся с фронта. Как активный участник Отечественной войны заслужил награждения правительственной наградной медалью « За боевые заслуги» и орденом «Отечественной Войны 2 степени».

Вернувшись домой работал в Промколхозе зав.ложкарным производством. С порученной работой хорошо справлялся.



Автор: Куликова Злата Дмитриевна,

педагогическое образование с двумя профилями обучения история и обществознание, Арзамасский филиал ННГУ, г. Арзамас, Нижегородская область.

ЖЕВАКИН ИВАН ПАВЛОВИЧ

1908-2002

участник Великой Отечественной войны



Мой двоюродный прадедушка Жевакин Иван Павлович родился в селе Выездное в 1908 году. С первых и до последних дней войны он сражался в Заполярье в составе морской пехоты, был удостоен множества наград, в том числе медалей «За боевые заслуги», «За оборону Советского Заполярья», «За победу над Германией в Великой Отечественной войне 1941-1945 гг.».

После Победы многие годы трудился на Арзамасском приборостроительном заводе, а затем активно занимался общественной работой, показывал пример активной жизненной позиции для молодежи.

За добросовестный труд Иван Павлович был отмечен орденом Октябрьской революции.

Автор: Тарасова Алёна Максимовна,

10Б класс МБОУ «Средняя школа №1 им. М. Горького с углублённым изучением английского языка». г. Арзамас Нижегородской области.

ЖИГАНОВ БОРИС ИВАНОВИЧ

участник Великой Отечественной войны

Родился в 1923 году, призван в Советскую Армию в 1942 г., участник Сталинградской, битвы. Был артиллеристом, в ИПТаПе (истребительном, противотанковом полку).

Награжден орденами Красной Звезды и Отечественной войны 1-ой степени, медалями «За отвагу», «За оборону Сталинграда», «За победу над Германией» и др.

В Арзамасском кооперативном техникуме работал с 1964 по 1984 г.г. - преподаватель, секретарь парторганизации.



Автор: Колосова Валентина Яковлевна,

заведующая музеем истории Нижегородского экономико-технологического колледжа, г.о.г. Арзамас Нижегородская область.

ЖИЛИНА ОЛЬГА ВАСИЛЬЕВНА

1914-1944
участник Великой Отечественной войны



Ольга Васильевна Жилина (1914-1944 гг.) – участник Великой Отечественной войны, санинструктор гвардии, старший сержант. Под знаменем 150-й Сибирской добровольческой дивизии (позже 22-й гвардейской стрелковой Сибирско-Рижской дивизии) участвовала в тяжёлых боях под Ельней, Великими Луками. Спасла жизнь 147 бойцам. В Новосибирске ее именем названа улица. Комсомолка, активистка, патриот.

За образцовое выполнение боевых заданий Ольга Васильевна была награждена орденами Красного Знамени, Отечественной войны I степени (посмертно), Красной Звезды, Славы III степени медалью «За отвагу».

Автор: Андреева Аксинья Владиславовна,

3 курс, «Дошкольная дефектология», «Специальное (дефектологическое) образование», Новосибирский государственный педагогический университет, г. Новосибирск,

ЗАБОРЩИКОВ АРСЕНИЙ ДМИТРИЕВИЧ

06.09.1912-22.12.2005
участник Великой Отечественной войны

Информацию о подвигах Арсения Дмитриевича можно найти в Военно-морском музейном комплексе "Балаклава". Арсений Дмитриевич родился в семье крестьян-рыбаков, окончил три класса, а в 1941-м был призван в ВМФ. Был контужен, а после бомбежки минного тральщика поздней осенью 2 часа плыл в холодной воде Баренцево моря до наших солдат. Участвовал в строительстве военного аэродрома в районе Варзуги. После демобилизации вернулся осенью 1945 года. Воспитал пятерых детей.

Награды: Медаль «За победу над Германией», «За оборону Советского Заполярья».

Заборщиков Арсений Дмитриевич друг нашей семьи.



Автор: Остроумова Полина Андреевна,

1 курс, Педагогическое образование с двумя профилями подготовки (психология-английский язык), НГЛУ им. Добролюбова, г. Нижний Новгород, Нижегородская область.

ЗАБОТИН ПАВЕЛ ГРИГОРЬЕВИЧ

участник Великой Отечественной войны

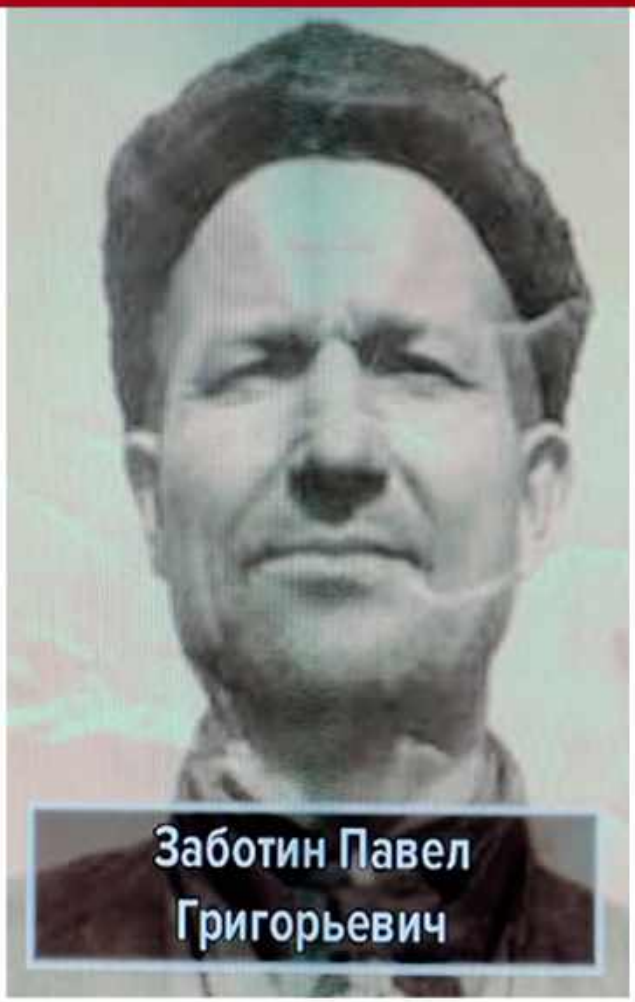

Мой прадед, Заботин Павел Григорьевич. Был призван в армию 3 октября 1942 года Ковернинский РВК, Горьковской области. Служил связистом в 323-й стрелковой дивизии на Белорусском фронте.

В ноябре – декабре 1943 года, обеспечивая бесперебойную связь командования с боевыми расчетами, несмотря на огонь противника, быстро исправлял повреждения линии, чем способствовал выполнению поставленных боевых задач.

Награжден медалью «За боевые заслуги», «За отвагу», орденом Отечественной войны II степени. Вернулся с войны в 1945 году

Автор: Галястова Виктория,

историко-филологический факультет, Арзамасский филиал ННГУ, г. Арзамас Нижегородская область.

ЗАКАТОВ ВАСИЛИЙ ЯКОВЛЕВИЧ

участник Великой Отечественной войны

Родился в 1913 году.

Воинское звание - капитан. В войну был на Западном и Центральном фронтах под Москвой в органах контрразведки - СМЕРШ.

Ветеран КПСС с пятидесятилетним стажем.

Награжден орденами Красной Звезды и Отечественной войны 1-ой степени, знаком «Ветеран КПСС».

В Арзамасском кооперативном техникуме преподавал политэкономию и советское право с 1948 по 1965 год.



Автор: Колосова Валентина Яковлевна,

заведующая музеем истории Нижегородского экономико-технологического колледжа, г. Арзамас Нижегородская область.

ЗАМОТАЕВ ГЕОРГИЙ ВАСИЛЬЕВИЧ

30.09.1914–13.02.1985
участник Великой Отечественной войны



Когда началась Великая Отечественная война, Георгий Васильевич не остался в стороне – в 1941 году он добровольцем ушёл на фронт. На передовой он проявил отвагу и решимость, сражаясь за родную землю. В одном из боёв получил тяжёлое ранение, которое стоило ему кисти руки. Однако потеря не сломила его дух, он остался таким же сильным, мужественным и скромным человеком.

За проявленные храбрость и стойкость Георгий Васильевич был награждён Орденом Отечественной войны, а также медалями «За отвагу» и «За боевые заслуги».

Автор: Замотаева Ксения Алексеевна,

1 курс, Сестринское дело, ГБПОУ НО «Арзамасский медицинский колледж», г. Арзамас, Нижегородская область.

ЗАХАРОВ МАКСИМ ВАЛЕРЬЕВИЧ

13.05.1991-25.07.2023
участник СВО

Родился 13 мая 1991 года в поселке санатория «Бобыльский» Вадского района Нижегородской области.

С 07.05.2022года –участник специальной военной операции по защите Донецкой и Луганской народных республик, по демилитаризации и денацификации Украины. Служил наводчиком мотострелкового отделения мотострелкового батальона в составе 138-й гвардейской отдельной мотострелковой бригады. Позднее командир танкового взвода танковой роты танкового батальона 10-го танкового полка 20-й гвардейской мотострелковой дивизии 8 общевойсковой армии Южного военного округа.

25 июля 2023 года младший лейтенант Захаров Максим Валерьевич погиб при исполнении воинского долга.



Автор: Блохина Яна Александровна,

1 курс, «Пожарная безопасность», Арзамасский филиал ННГУ, отделение СПО, г. Арзамас, Нижегородская область.

ЗАХАРОВ АЛЕКСАНДР ПЕТРОВИЧ

02.09.1919–24.04.2000
участник Великой Отечественной войны



Мой прадед, Захаров Александр Петрович, старший сержант, родился в деревне Погиблово Ардатовского района Горьковской области.

Весной 1938 года его призвали в ряды Советской Армии. Отслужив три года, домой он уже не вернулся. Началась Великая Отечественная война. С первых её дней и до самой Победы прадед прошёл весь фронтовой путь.

После окончания войны Александр Петрович был направлен на Дальний Восток, где участвовал в советско-японской кампании, а затем продолжил службу, помогая бороться с бандеровскими формированиями на Украине. Демобилизован он был только в мае 1947 года. Целых девять лет прадед не видел родного дома.

За боевые заслуги награждён орденом Отечественной войны II степени, медалями «За Победу над Германией», «За Победу над Японией», «Медалью Жукова», а также многими юбилейными наградами.

Автор: Максимова Алиса Юрьевна,

2 курс, «Фармация» ГБПОУ НО «Арзамасский медицинский колледж», р.п. Ардатов, Нижегородская область.

ЗАХАРОВ ИВАН НИКОЛАЕВИЧ

19.01.1905-19.11.1977
участник Великой Отечественной войны

Захаров Иван Николаевич, родился 19 января 1905 года в Горьковской области, Сосновском районе, село Панино; умер 19 ноября 1977 года.

Захаров И.Н. был призван для службы в РККА 29 декабря 1941 года, с февраля 1942 года по октябрь 1944 года находился на фронте. Воевал под Москвой. В боях за Родину получил 4 ранения, из них 2 лёгких и 2 тяжёлых – вызвавших ампутацию правой руки, также был контужен. Воинское звание: красноармеец, рядовой. Награды: Орден Отечественной войны II степени; Медаль «За победу над Германией в Великой Отечественной войне 1941-1945гг.»; За боевые заслуги по защите – Социалистической Родины достоин награждения Орденом «Слава III степени».



Автор: Волкова Анастасия Александровна,

3 курс, Педагогическое образование (с двумя профилями подготовки), Биология и география, Арзамасский филиал ННГУ, г. Арзамас, Нижегородская область.

ЗИМИН МИХАИЛ ЕФИМОВИЧ

1904-1964
участник Великой Отечественной войны



Зимин Михаил Ефимович родился в 1904 году в деревне Охеево Муромского района Владимирской области. В сентябре 1942 года он был призван в армию Муромским РВК.

В составе 13-го гвардейского воздушно-десантного полка и 213-го армейского запасного стрелкового полка он принимал участие в боевых действиях на фронтах Великой Отечественной войны.

За мужество и героизм, проявленные в боях, он был награждён медалями «За отвагу», «За победу над Германией в Великой Отечественной войне 1941–1945 гг.» и «За победу над Японией».

Автор: Звёздочкина Софья Вадимовна,

3 курс, Дошкольное образование, ГАОУ ВО Владимирской области «Муромский государственный педагогический институт», г. Муром, Владимирская область.

ЗОЛЯВИН ВАСИЛИЙ ВАСИЛЬЕВИЧ

14.12.1927-24.07.1998
участник Великой Отечественной войны

Золявин Василий Васильевич родился 14 декабря 1927 года в городе Ворсма.

Когда началась Великая Отечественная война, Василию было всего 14 лет. Но он мечтал стать защитником Родины. В 17 лет, приписав себе один год, он добровольно ушел служить.

Прошли годы службы: целых семь лет Василий служил в морфлоте на Балтийском море. Море было суровым и неумолимым — на его глазах проходили как героические победы, так и тяжелые испытания. Настоящее испытание настигло его в один из боевых дней, когда в корабль попала мина. Взрыв был мощным — Василий был контужен, его моментально отбросило от взрывной волны, он потерял сознание. Но несмотря на тяжелые травмы, всё же остался жив.

Вернувшись с войны, Василий Васильевич получил заслуженное признание и почетное звание — ветеран Великой Отечественной войны. За годы службы и героические подвиги он получил множество орденов и медалей, их он до конца жизни берег как самое дорогое свидетельство своей службы и мужества.



Автор: Голубев Владислав Павлович,

1 курс, «Пожарная безопасность», Арзамасский филиал ННГУ, отделение СПО, г. Арзамас, Нижегородская область.

ИНДИСОВ МИХАИЛ ЛЬВОВИЧ

1912-1944

участник Великой Отечественной войны



Служил прадед минометчиком в 357 стрелковой дивизии, которая воевала на Северо-Западном направлении. 29 октября 1942 году был ранен, лежал в госпитале, после этого получил звание сержанта. 30 марта 1944 года за образцовое выполнение боевых заданий на фронте борьбы с немецкими захватчиками и проявленную при этом мужество и доблесть был награждён медалью «За отвагу». 18 августа 1944 года сержантом минометного расчета, сражаясь в боях с немецкими оккупантами, проявил себя храбрым, мужественным минометчиком в боях за город Биржай. За проявленную храбрость, мужество и отвагу достоин правительственной награды армии «Отечественной войны 2 степени», но его наградили орденом «Отечественной войны 3 степени». После этой операции приняли в ряды КПСС. А 11 октября 1944 года в очередных наступательных боях был смертельно ранен. И 23 октября 1944 года умер от ран в госпитале. Похоронен в Литовской ССР, в местечке РЕТОВО, на кладбище в могиле №6.

Автор: Рябинина Алёна Сергеевна,

10«А» класс, МБОУ «Средняя школа №14», г. Арзамас, Нижегородская область.

ИСАЕВ АНАТОЛИЙ АЛЕКСЕЕВИЧ

1923-29.09.1979

участник Великой Отечественной войны

В ночь с 7 на 8 июля 1944г. взвод лейтенанта Исаева первым форсировал реку Нещерда в районе деревни Ковалево Станиславского района Витебской области и перешел в стремительную атаку на вражеские траншеи, прорвал оборону противника, занял вторую линию траншеи. Из строя вышел командир 7-ой стрелковой роты и лейтенант Исаев принял на себя командование роты. С утра 8 июля 1944 года противник начал контратаковать и в течение всего дня противник предпринял 16 контратак. На участках, где создавалось критическое положение, появлялся лейтенант Исаев, на его возглас "Постоим за Родину!" рота, воодушевленная поведением своего командира, отвечала: "постоим!" и открывала ураганный огонь из всех видов оружия . Рота уничтожила около 85 немцев. Сам лично лейтенант Исаев уничтожил из автомата около 14 немцев.



Автор: Барсукова Зоя Валериевна,

3 курс, направление филология, Нижегородский государственный лингвистический университет им. Н.А. Добролюбова.

КАРТАШОВ МИХАИЛ ГРИГОРЬЕВИЧ

участник Великой Отечественной войны



Родился в 1921 году.

Призван в Советскую Армию в 1940 году. Участвовал в тяжелых, оборонительных боях за Одессу и Крым в начальный период Отечественной войны. В битве за Кавказ был тяжело ранен и стал инвалидом.

Имеет награды: орден Отечественной войны 1-ой степени, медаль «За оборону Кавказа», «За победу над Германией» и др.

Работал в Хвалынском кооперативном техникуме с 1957 по 1961 г.г.

В Арзамасском кооперативном техникуме с 1961 г. преподавал товароведение промтоваров на заочном отделении.

Автор: Колосова Валентина Яковлевна,

заведующая музеем истории Нижегородского экономико-технологического колледжа, г. Арзамас, Нижегородская область.

КАТЫШЕВ ВАСИЛИЙ ИВАНОВИЧ

12.01.1913-2011

участник Великой Отечественной войны

Родился 12 января 1913г. в г. Баку. Семья Катышевых переехала в Горьковскую область в 1919 г.

В 1930-е г. служил в армии в артиллерийских войсках.

В августе 1941 г. был призван на фронт из г. Андижан. Воевал на Смоленском направлении.

1942 г – Крым, район Севастополя, окружение и 2,5 года плена.

Демобилизован 26 октября 1945 г. Вернулся домой в п. Панютино, работал бригадиром колхоза «Красный партизан».

В 1967 г. с семьей переехал в р.п. Шатки, работал плотником.

Награды: медаль «За отвагу», «За победу над Германией в Великой Отечественной войне 1941-1945 г.г.». Имеет медаль и звание «Ветеран труда».

Умер Василий Иванович в 2011 г. в возрасте 98 лет.



Автор: Атякшев Илья Олегович,

3 курс, специальность «Электрические станции, сети и системы», Арзамасский филиал ННГУ, отделение СПО, г. Арзамас, Нижегородская область.

КАШИН ВАСИЛИЙ ИВАНОВИЧ

28.04.1924-20.12.2010
участник Великой Отечественной войны



Кашин Василий Иванович, младший брат моего прадеда, родился 28.04.1924 г. в деревне Кабачки Кильмезского р-на Кировской области.

За время Великой Отечественной войны Василий Иванович проявил себя, как хороший специалист и верный боевой товарищ, был награжден медалями «За оборону Ленинграда», «За оборону Советского Заполярья», «За победу над Германией в Великой Отечественной войне 1941-1945 годов», званием старшего краснофлотца. Также был награжден орденом Отечественной Войны II степени. После окончания Великой Отечественной войны был рекомендован командованием для прохождения курсов младших офицеров.

Военную службу Василий Иванович окончил в звании младшего лейтенанта технической службы Отдела связи Северного Флота в июле 1953 года.

Автор: Заболотских Максим Алексеевич,

3 курс, Педагогическое образование (с двумя профилями подготовки), История и Обществознание, ГИПУ, г. Глазов, Удмуртская республика.

КНЯЗЕВ ПАВЕЛ АЛЕКСАНДРОВИЧ

04.09.1922-01.10.1983
участник Великой Отечественной войны

Князев Павел Александрович родился в деревне Валамаз Игринского района Удмуртской АССР.

В ноябре 1941 года был призван в армию Игринским районным военкоматом. В ходе Великой Отечественной войны проходил службу на Северо-Западном фронте в составе 547-го стрелкового полка, 6-й гвардейской танковой бригады и 215-го отдельного лыжного батальона.

Проявил личное мужество и отвагу, за что был удостоен ряда боевых наград: Орден Красной Звезды, Орден Отечественной Войны I степени, Орден Отечественной Войны II степени, Медаль «За отвагу», Медаль «За боевые заслуги».



Автор: Князева Виктория Александровна,

3 курс, Педагогическое образование (с двумя профилями подготовки), Филология и Дополнительное образование, ФГБОУ ВО «ГИПУ им. В. Г. Короленко», г. Глазов, Удмуртская Республика

КОЗЛОВ ДМИТРИЙ ВАСИЛЬЕВИЧ

20.02.1919-13.03.1978
участник Великой Отечественной войны



Родился 20 февраля 1919 года в с.Богородское Сергачского района Горьковской области в семье сельхозрабочего. Закончил школу и работал в колхозе механизатором.

На срочную службу призван осенью 1938 года Сергачским военкоматом. Служил в Танковых войсках . Со срочной службы был направлен в Красную Армию.

Освобождал Польшу за что получил медаль за освобождение Варшавы. Дошел до Берлина ,учавствовал в штурме, росписался на стене Рейхстага, за что был награжден медалью за взятие Берлина. Так же был награжден Орденом Отечественной войны.Всю войну прошел в звании рядовой. Был контужен. Прийдя с фронта работал механником.

Умер 13 марта 1978 от острой сердечной недостаточности.

Автор: Голубев Артём Сергеевич,

3 «В» класс, ЧОУ РО «НЕРПЦ (МП)» «Арзамасская православная гимназия», г. Арзамас, Нижегородская область.

КОКИН ЯКОВ ПЕТРОВИЧ

28.04.1918 – 1998
участник Великой Отечественной войны

Мой прадедушка, Кокин Яков Петрович, прошёл через страшные испытания войны. 5 апреля 1942 года, он был призван Балахнинским районным военкоматом Горьковской области. Служил в противотанковом дивизионе, имел звание рядового.

По пути на фронт их поезд подвергся нападению немецких самолётов. Состав был полностью разгромлен, погибло много людей. Те, кто выжил, пошли дальше пешком, не зная дороги. Всю ночь они блуждали в неизвестности, а на рассвете были захвачены в плен.

Прадедушка прошёл через лагеря во Франции, Австрии и Германии. Пленных заставляли работать до изнеможения, издевались, били, почти не кормили. Чтобы не умереть с голоду, людям приходилось есть траву. Но он выдержал всё. В 1943 году Якова Петровича и других военнопленных освободили союзные войска.

После освобождения прадедушка снова взял в руки оружие и участвовал в боях за освобождение Кёнигсберга, за что был награждён медалью.



Автор: Лашкина Ульяна Сергеевна,

1 курс, Сестринское дело, ГБПОУ НО «Арзамасский медицинский колледж», Вадский муниципальный округ, п. Новый Мир, Нижегородская область.

КОЛЕБАНОВ ЕВГЕНИЙ АЛЕКСАНДРОВИЧ

1922-1983

участник Великой Отечественной войны



С 1942 г. воевал во второй Гвардейской Воздушно-Десантной Проскуровской ордена Суворова дивизии в звании младшего лейтенанта. 3 мая 1945 г. Евгений Александрович со взводом получил приказ атаковать противника в с. Добра. Действуя смело и инициативно, он несмотря на огонь противника из минометов и пулеметов, бьющих с фланга, быстро достиг окраины села и выбил противника из крайних домиков. Лично показывая пример мужества и бесстрашия Колебанов Е.А. двинулся еще дальше и продвинулся еще на 300 м. вглубь села. Противник бросил в контратаку новые силы и три самоходных орудия. Боеприпасы были на исходе. Евгений Александрович занял оборону и на огонь прямой наводкой самоходок и пулеметные очереди, а также численное превосходство врага ни на шаг не отошел. В процессе боя Колебанов Е.А. был ранен, но не покинул своего поста и руководил боем до тех пор пока не потерял сознания и был вынесен.

Автор: Колебанов Илья Александрович,

3 А класс, ЧОУРО «НЕРПЦ(МП)» «Арзамасская православная гимназия», г. Арзамас, Нижегородская область.

КОЛОБОВ ТИМОФЕЙ ФИЛИППОВИЧ

1924-1980

участник Великой Отечественной войны

Колобов Тимофей Филиппович родился в деревне Рожи Сунского района Кировской области. В декабре 1941 года был призван в ряды Красной Армии, а с мая 1942 года принимал участие в Отечественной войне. 29 июля 1942 года был ранен на Северо-Западном фронте.

Прапрадед в должности связиста линейного надсмотрщика совершил немало подвигов, прошел всю войну и был награжден:

25 ноября 1942 года – медалью «За отвагу»;

28 февраля 1945 года – медалью «За боевые заслуги»;

13 мая 1945 года – Орденом Красной Звезды.



Автор: Гагаринова Полина Олеговна,

1 курс, педагогическое образование с 2 профилями подготовки, Английский язык и Психология, НГЛУ им. Н. А. Добролюбова, Нижний Новгород, Нижегородская область.

КОНОВАЛОВ МАКСИМ ВЯЧЕСЛАВОВИЧ

06.07.2001-25.10.2024
участник СВО



Максим родился 06.07.2001 года в р.п. Ардатов Нижегородской области. Учился в МБОУ «Ардатовская средняя школа № 1». После школы окончил Ардатовский Многопрофильный техникум по специальности автомеханик. После окончания техникума пошел на службу по контракту в г. Саров. Отслужив 2 года, начал работу на Металлургическом заводе в городе Выкса. Вскоре Максим решил добровольно подписать контракт в зону СВО. 4 октября заключил контракт и поехал на обучение перед СВО. С 4 октября по 21 октября проходил обучение. 21 октября Максима назначили сержантом, старшим стрелком штурмовой роты. 23 октября он был отправлен на боевое задание. 25 октября 2024 года Максим погиб при штурме на территории населённого пункта Кисловка Купянского района Харьковской области при исполнении воинского долга.

Автор: Коновалова Татьяна Вячеславовна,

1 курс, «Сестринское дело», ГБПОУ НО «Арзамасский медицинский колледж», г. Арзамас, Нижегородская область.

КОНСТАНТИНОВА ВАЛЕНТИНА ВАСИЛЬЕВНА

14.02.1925-н.в.
участник Великой Отечественной войны

Константинова Валентина Васильевна родилась 14 февраля 1925 года в деревне Ихонькино Моргаушского района.

С началом Великой Отечественной войны Валентина Васильевна трудилась на лесозаготовке на берегу реки Сура. Затем колхоз, в котором она работала, направил ее рыть окопы на Сурский оборонительный рубеж в Ильиногорской стороне.

За добросовестный труд Валентина Васильевна заслужила много наград и благодарностей, награждена медалями «За доблестный труд в Великой Отечественной войне 1941 – 1945 гг», «Ветеран труда», знаком «Победитель социалистического соревнования», юбилейными медалями в честь Победы в Великой Отечественной войне, памятной медалью участницы строительства Сурского и Казанского оборонительных рубежей.



Автор: Иванов Матвей Николаевич,

3 курс, «Электрические станции, сети и системы», Арзамасский филиал ННГУ, отделение СПО, г. Арзамас, Нижегородская область.

КОРЕПАНОВ РОМАН ЕГОРОВИЧ

24.07.1905-19.02.1945
участник Великой Отечественной войны



Корепанов Роман Егорович мой прадед, родился 24.07.1905 г. В деревне Малый Ягошур, Балезинского района, Удмуртской УАССР. В армию призвался 5 ноября 1941 года. Был сапером 226 отдельного саперного батальона 144 стрелковой Виленской Краснознаменной орденов Суворова, Кутузова, Александра Невского дивизии. За героизм и отвагу, проявленные на войне, мой прадедушка награжден орденом «Славы III степени», орденом «Отечественной войны II степени». 19 февраля 1945 года он героически погиб при взятии высоты.

Мой прадед защищал Родину, спасал детей, женщин, стариков от фашистской расправы. Освобождал Курск, сражался под Винницей, форсировал Днепр, бил врага в Восточной Пруссии. Был дважды ранен. Лечился в госпиталях и снова возвращался в строй.

Автор: Горбушина Вера Алексеевна,

2 курс, Педагогическое образование (с двумя профилями подготовки), Филологическое образование и Дополнительное образование (в области медиакоммуникаций), 2 курс, ГИПУ, г. Глазов, Удмуртская Республика.

КОРНИЛОВ ФЕДОР ВАСИЛЬЕВИЧ

17.02.1924-04.08.1978
участник Великой Отечественной войны

Мой прадедушка Корнилов Федор Васильевич родился 17 февраля 1924 года в с. Никольское Чернухинского района Горьковской области.

Воевал в составе 253-го стрелкового полка, был назначен командиром отделения, ему было присвоено звание сержанта. 16 июля 1944 года был тяжело ранен в ногу и руку с повреждением нерв и был направлен в эвакогоспиталь, где находился по март 1945 года. В связи с ранением был отправлен в отпуск домой, в это время война закончилась. Мой прадедушка Корнилов Федор Васильевич был награжден медалями «За отвагу» и «За победу над Германией».



Автор: Митюхин Михаил Сергеевич,

3 «В» класс, ЧОУРО «НЕРПЦ(МП)» «Арзамасская православная гимназия», Арзамас, Нижегородская область.

КОСТАРЁВ МИХАИЛ ДМИТРИЕВИЧ

17.07.1924-01.05.1994
участник Великой Отечественной войны



Костарёв Михаил Дмитриевич. Родился 17 июля 1924 года в селе Хрипуново Ардатовского района Горьковской области.

10 октября 1942 года был призван в армию из Ардатовского РВК Горьковской области. Основная должность: старший радиотелеграфист ракетных войск и артиллерии. С марта по сентябрь 1943 года стал командиром стрелкового отделения 161-ого стрелкового полка. С сентября по декабрь 1943 был курсантом в 61-ом полку связи. С декабря 1943 по апрель 1944 был старшим радиотелеграфистом в 77-ом артиллерийском полку. За проявленное мужество в боях мой прадедушка награжден медалями «За отвагу», «За победу над Германией», а также «Орденом Суворова» и «Юбилейным Орденом».

Автор: Труханова Марина Юрьевна,

4 курс, Педагогическое образование (с двумя профилями подготовки), Начальное образование и дошкольное образование, Арзамасский филиал ННГУ, г. Арзамас, Нижегородская область

КОТОМИН НИКОЛАЙ ФЕДОРОВИЧ

1920-2002
участник Великой Отечественной войны

Мой прапрадедушка Котомин Николай Фёдорович родился в деревне Антониха Варнавинского района Горьковской области в 1920 году. Николай Федорович в 1939 году, сразу после окончания 10 класса, начал работать учителем начальных классов, окончив кратковременные курсы при Ветлужском районо. А 17 октября 1940 года был призван на службу Залесным РВК, Горьковской области.

Котомин Николай Фёдорович служил артиллеристом в 6-ом гвардейском Львовском Краснознамённого орденов Ленина и Суворова механизированном корпусе (6 гв. мк). Его боевой путь начался в г.Горьком в 1941 году и закончился в Чехии в июне 1945 года. Участвовал в 22 боевых операциях. Награжден Орденом Красной Звезды от 14.06.1945, медалью «За отвагу» от 07.08.1944, медалью «За боевые заслуги» от 25.05.1945.



Автор: Самохвалов Илья Игоревич,

10Б класс, «МБОУ Средняя школа №1 им. М. Горького с углублённым изучением английского языка». г. Арзамас, Нижегородской области.

КОТОМИНА ОЛЬГА ВАСИЛЬЕВНА

1924-2001
участник Великой Отечественной войны



Котомина (Воронова) Ольга Васильевна принимала участие в военных действиях в составе 1877-й зенитного артиллерийского полка. Была зенитчицей. Свой боевой путь закончила в Риге.

Награды: Орден Отечественной войны II степени.

После войны работала школьной учительницей, в начальных классах д. Варнавино Горьковской области. Школа была расположена в старом помещичьем доме, куда на занятия приходили дети из 4 деревень, расположенных в километре от школы.

Автор: Самохвалов Илья Игоревич,

10Б класс, «МБОУ Средняя школа №1 им. М. Горького с углублённым изучением английского языка». г. Арзамас, Нижегородской области.

АТЯКШЕВ АЛЕКСЕЙ МИХАЙЛОВИЧ

1924-1980
участник Великой Отечественной войны

Мой прадед, Кочетков Виктор Сергеевич, родился в 1927 году, в с. Кирилловка Арзамасского района Горьковской области. В возрасте 17 лет, в 1944 году был призван в Советскую Армию, воевал на Западной Украине с бандеровцами, после окончания ВОВ служил на полуострове Чукотка и на протяжении 6 лет принимал участие в Советско-Японской войне. Был демобилизован в 1951 году, умер в 2013 году, в возрасте 90 лет.

Награжден Орденом Отечественной войны II степени.



Автор: Абаимов Кирилл Анатольевич,

3 «В» класс, ЧОУ РО «НЕРПЦ (МП)» «Арзамасская православная гимназия», г. Арзамас, Нижегородская область.

КРАЙНОВ АЛЕКСЕЙ ИВАНОВИЧ

1924-1953
участник Великой Отечественной войны



Крайнов А.И. родился 30 марта 1924 г. в селе Рождественский Майдан Чернухинского района Горьковской обл.

На фронт был призван в августе 1942 года Ченухинским РВК. После войны Крайнов А.И. учился на юридическом факультете Горьковского госу-дарственного университета.

В годы ВОВ служил в 77 отдельном мотоциклетном батальоне 10-ого танкового корпуса. Воевал на Воронежском (1943 г), Украинском (1943 г), Прибалтийском (1944 г), Белорусском (1945г.) фронтах. Младший сержант Крайнов А.И. в боях с немецкими захватчиками проявлял мужество и отвагу. Был награжден: медалью «За боевые заслуги», орденом «Красная звезда», медалью «За взятие Кенигсберга», медалью «За победу над Германией в Великой Отечественной войне 1941-1945 гг.»

Автор: Пичугина Ксения Николаевна,

8 «Б» класс, МБОУ СШ № 6 им. А.С. Макаренко, г. Арзамас, Нижегородская область.

КРУПНОВ ПЕТР СТЕПАНОВИЧ

31.08.1912-10.09.1985
участник Великой Отечественной войны

Родился 31 августа 1912 года, в деревне Озерки, Арзамасского уезда, Нижегородской губернии.

В первые дни войны, 22 июля 1941 года, он был призван в ряды Красной Армии. О его боевом пути известно не много. Был участником боев под Сталинградом, участвовал в боях под Курском, где был тяжело ранен и придя в сознание и открыв глаза увидел над собой троих немцев. С этого и начался долгий путь Петра Степановича в плену. Он был угнан в Германию на работы.

После прихода Красной Армии в 1945 году, Петра Степановича освободили из плена, но еще долгих 6 месяцев его проверяли в фильтрационном лагере.



Автор: Панкратов Е.А.,

Ученик, ЧОУ РО «НЕРПЦ (МП)» «Арзамасская православная гимназия» г. Арзамас, Нижегородская область

КРЫСИН ВАСИЛИЙ ИЛЬИЧ

1920-1942

участник Великой Отечественной войны



Кавалер ордена Красного Знамени Родился в г. Ардатове Нижегородской губернии.

После окончания училища в звании младшего лейтенанта попал на фронт. За участие в боях под Москвой награжден медалью «За отвагу». Для усиления партизанской борьбы в тылу врага многие партизанские отряды усиливались кадровыми соединениями и командирами Красной Армии. Так лейтенант Крысин В.И. стал командиром партизанской роты в отряде В.В. Жабо. Отряд действовал в Смоленской области. За умелые действия в тылу врага и проведение подрывных операций лейтенант Крысин В.И. был награжден орденом Красного Знамени. В декабре 1942 года попал в плен и был подвергнут жестоким пыткам. Патриот погиб, но не выдал места нахождения партизанской базы и своих товарищей.

Автор: Крысина Анастасия Александровна,

2 курс, «Пожарная безопасность», Арзамасский филиал ННГУ, отделение СПО, г. Арзамас, Нижегородская область.

КРЮКОВ ИВАН АКИМОВИЧ

1901-1943

участник Великой Отечественной войны

Иван Акимович родился в 1901 году в Сосновском районе Горьковской области. В 1941 году ушел добровольцем на фронт.

Участвовал в боях в должности замполита. По сведениям Иван Акимович во время боёв поднимал людей в атаку, отмечается, что он всегда был впереди. Из-за этого он был ранен 7 раз, лечился в госпиталях, не успевая окрепнуть, уже рвался в бой. Последний бой известен точной датой и местом - 23 июня 1943 года, Орловская область деревня Теребень.



Автор: Толстова Яна Игоревна,

педагогическое образование (с двумя профилями подготовки), русский язык и литература, Арзамасский филиал ННГУ, г. Арзамас, Нижегородская область.

КУЗИН ВАСИЛИЙ ГРИГОРЬЕВИЧ

13.12.1921-22.12.2008
участник Великой Отечественной войны



Мой прадед Кузин Василий Григорьевич родился 13 декабря 1921 года, в Дивеевском районе, Глуховского уезда, в д. Дерновка.

Василий Григорьевич ушел на фронт 10 января 1942 года. В Великую Отечественную войну воевал в составе Северо-западного фронта, в 3-м стрелковом батальоне, 21 стрелковом полку, 118 стрелковой девизии в должности стрелка.

Во время войны прадедушка был тяжело ранен в ногу минными осколками в 1942 году в кровопролитном бою за г.Ржев.

5 февраля 1944г. Прадед женился на моей прабабушке Миенковой (Кузиной) Натальи Ивановне. А в конце Великой Отечественной Войны, 8 февраля 1945г. у них родился единственный сын, которого назвали в честь пропавшего в Польше старшего брата Василия Григорьевича - Иваном.

Автор: Ефимов Иван Евгеньевич,

воспитанник старшей группы МБОУ «Детский сад №16 г.о.г. Арзамас»

КУЗНЕЦОВ ДМИТРИЙ НИКОЛАЕВИЧ

23.03.1979-н.в.
участник СВО

Кузнецов Дмитрий Николаевич родился 23 марта 1979 года в городе Павлоград Днепропетровской области. Проживал в селе Васильев Враг Арзамасского района. В 1998 году окончил училище № 68 по специальности «Помощник машиниста». Работал на заводе «ТемпАвиа» водителем, маляром в «Гидропресс».

В июле 2023 года был мобилизован в зону специальной военной операции в качестве водителя-механика. В 2024 году награжден благодарственном письмом командования воинской части за хорошую службу.



Автор: Кузнецова Виктория Дмитриевна,

2 курс, «Юриспруденция», ЧПОУ «Нижегородский экономико-технический колледж», г. Арзамас, Нижегородская область.

КУЗНЕЦОВ НИКОЛАЙ МИХАЙЛОВИЧ

1921-1975

участник Великой Отечественной войны



Кузнецов Н.М. родился в с. Старое Ахматово Болдинского района Нижегородской губернии.

В апреле 1941-го года Николая направили нести срочную службу в город Сокулка Белостокской области (Белорусской ССР) в составе 33-й танковой дивизии. Должность – стрелок.

В мае 1942 года присоединились к 61-му партизанскому отряду. Николай стал командиром отделения, потом - взвода, а затем - заместителем комиссара отряда; участвовал во многих операциях.

Николай Михайлович был награжден медалью «Партизану Отечественной войны» и орденом Славы 3-й степени.

Автор: Мелина Наталья Федоровна,

преподаватель Нижегородского экономико-технологического колледжа, г.о.г. Арзамас, Нижегородская область.

КУЛИКОВ АЛЕКСАНДР ФЕДОРОВИЧ

участник Великой Отечественной войны

Родился 29 октября 1923 года в селе Ленинское Арзамасского района Горьковской области.

В августе 1942 г. был призван в армию. В течение 20 дней – учебный полк во Владимире, а затем под Воронеж в «сорокапятку» истребителем танков.

Воевал под Харьковом, прошел пешком Украину, Прибалтику, Польшу, Германию и дошел до Берлина.

В 1944 году был награжден орденом Отечественной войны II степени за взятие дальнобойной батареи, орденом Красной Звезды за взятие высотки.

Трижды был ранен, один раз тяжело.

Имеет три боевые медали: «За освобождение Варшавы», «За взятие Берлина», «За победу над Германией».



Автор: Симонова Валентина Александровна,

преподаватель Нижегородского экономико-технологического колледжа

КУЛЬКОВ МАКСИМ КУЗЬМИЧ

21.01.1914-05.11.1995
участник Великой Отечественной войны



Кульков Максим Кузьмич, мой прапрадед, родился 21 января 1914 года в небольшой деревне Борисоглеб, расположенной в Муромском районе. В начале войны, в 1941 году, он был призван на фронт, где получил звание рядового.

В 1943 году, за проявленную отвагу и мужество в битве на Курской дуге, он был удостоен высокой награды – Ордена боевого Красного Знамени. Кроме этого, его подвиги были отмечены и другими медалями, среди которых: «За победу над Германией в Великой Отечественной войне 1941-1945 гг.», «За победу над Японией» и «За боевые заслуги».

Завершил свою военную службу Максим Кузьмич в Восточной Пруссии, где, к сожалению, получил тяжелое ранение в голову, что привело к его комиссованию.

Автор: Климова Ксения Александровна,

2 курс, Специальное (дефектологическое) образование, Логопедия, Арзамасский филиал ННГУ, г. Арзамас, Нижегородская область.

КУРЛОВ АЛЕКСЕЙ МАТВЕЕВИЧ

16.02.1907-22.07.1986
участник Великой Отечественной войны

Родился в поселке Гремячево, Кулебакского района, Горьковской области.

В 1925 г был призван в армию, ушёл на фронт в возрасте 34 лет.

Неоднократно был в окружении имеет ранения, получил награды

за отвагу, за мужество. После войны благополучно вернулся домой. Прожил

долгую и счастливую жизнь в кругу своей семьи до глубокой старости.

Мы помним и гордимся своим прадедом и чтим его память.

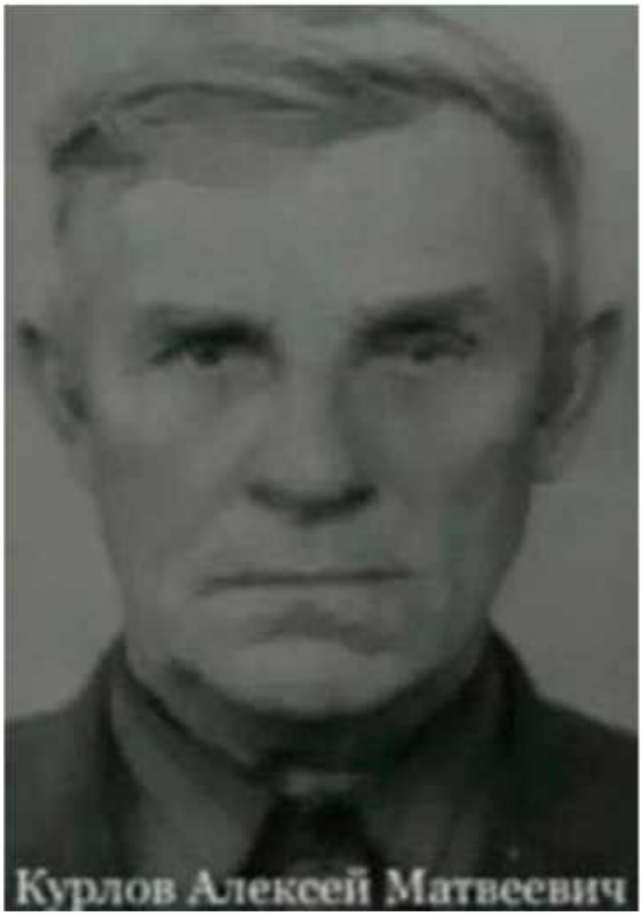

Автор: Клопова Валерия Васильевна,

1 курс, Арзамасский филиал ННГУ Р.П Гремячево, Нижегородская область.

ЛИСЕНКОВ ВЕНИАМИН ВАСИЛЬЕВИЧ

1922-1988
участник Великой Отечественной войны



Призван в Советскую Армию в 1943 году и сразу же попал в сражение на Орловско-Курской дуге летом этого же года. Окончил военное танковое училище и стал командиром танка. Воинское звание капитан. В конце войны принимал участие в ликвидации крупной группировки фашистских войск в Пруссии. В 1944 году на фронте вступил в партию, после войны окончил ВПШ и работал в местных, органах Советской власти.

Награжден двумя орденами - Красной Звезды и Отечественной войны 1-ой степени и шестью медалями,

В Арзамасском кооперативном техникуме с 1967 по 1985 преподавал политэкономию. Был зав. заочным отделением

Автор: Колосова Валентина Яковлевна,

заведующая музеем истории Нижегородского экономико-технологического колледжа, г. Арзамас, Нижегородская область.

ЛОГИНОВ НИКОЛАЙ МАКСИМОВИЧ

29.11.1913-11.01.1993
участник Великой Отечественной войны

Логинов Николай Максимович родился 29 ноября 1913 года в Горьковской области, Арзамасского района, села Пешелань. Был призван на войну 20 августа 1941 года.

С августа 1941 г. по май 1942 г. воевал сапёром в 1763 отдельном снайперском батальоне. С мая 1942 г. по май 1945 г. воевал в 128 кавалерийской дивизии кавалеристом-разведчиком. Николай Максимович неоднократно переходил линию фронта в тыл к немцам, брал в плен немецких солдат и офицеров («языков» – так они их называли) и доставлял в штаб для допросов.

Мой прадедушка прошёл всю войну и встретил победу в Берлине. Далее, с мая 1945 г. воевал на Украине с бандеровцами. Был демобилизован 31 декабря 1945 г. Был награжден несколькими медалями: Медаль «За боевые заслуги», «За отвагу» и «За победу над Германией».



Автор: Шильникова Екатерина Леонидовна,

3 курс, Педагогическое образование (с двумя профилями подготовки), Иностранный язык (английский) и второй иностранный язык (немецкий), Арзамасский филиал ННГУ, г. Воркута, Республика Коми.

ЛУПОВЕЕВ АЛЕКСАНДР ВАСИЛЬЕВИЧ

1918-1996

участник Великой Отечественной войны



Луповеев Александр Васильевич родился в Горьковской области, Арзамасском районе, селе Кошкарево. Участвовал в Великой Отечественной войне в составе 206 фронтовом запасном стрелковом полку; Северной группе войск (Польша), был ефрейтором. До войны был плотником, во время службы занимался строительством переправ. В составе советских войск вошел в Берлин и расписался на стене Рейхстага. 22 августа 1945 года убыл из 206 зсп в отдел НКВД Северной группы войск.

В честь 40-летия Победы 1985 году Александр Васильевич был награждён орденом Отечественной войны 2 степени.

Автор: Марочкин Никита Денисович,

педагогическое образование (с двумя профилями подготовки), русский язык и литература, Арзамасский филиал ННГУ, г. Арзамас, Нижегородская область.

МАЗУРОВ МИХАИЛ ИВАНОВИЧ

1905-1984

участник Великой Отечественной войны

Мой прапрадедушка Мазуров Михаил Иванович прошёл всю войну!!!

Он воевал на реактивной системе залпового огня "Катюша". Пули летали мимо него, но он родился под счастливой звездой и даже не имел ранений, когда почти всех друзей потерял, сражаясь с врагом. Когда он пришёл с войны, то рассказывал нам, что его спасли «живые помощи» вшитые в форму и ежедневная молитва жены и детей.

Был награждён медалью за отвагу!

Мы им очень гордимся, и будем гордиться не одно поколение.



Автор: Зайцев Тимофей Александрович,

3«В» класс, ЧОУ РО «НЕРПЦ(МП)» «Арзамасская православная гимназия», г. Арзамас, Нижегородский области.

МАКАРОВ АЛЕКСЕЙ АЛЕКСАНДРОВИЧ

01.07.1999-Н.В.
участник СВО



Макаров Алексей Александрович, 01.07.1999 года, подписал добровольно контракт 07.08.2023, по началу был командиром отделения обеспечения, после получил звание офицера и поставлен на должность командира взвода. Успешно выполняет задачи на линии боевого соприкосновения, имея большое уважение командования и личного состава. В ходе выполнения боевой задачи, он и его группа двигаясь по линии боевого соприкосновения на машине, попал под обстрел противника «минометом», удар пришелся на его сторону , тем самым был ранен. Не смотря на ранение, продолжил выполнение поставленной задачи и успешно выполнил её. Подан на награду «за Отвагу»

Автор: Макарова Полина Анатольевна,

3 курс, Педагогическое направление с двумя профилями подготовки (биология и география), Арзамасский филиал ННГУ, г. Арзамас, Нижегородская область.

МАКАРОВ ИВАН АЛЕКСАНДРОВИЧ

04.11.1994-08.03.2025
участник СВО

Макаров Иван Александрович, 04.11.1994 г.р., с 2022 года проходил службу в ЧВК ВАГНЕР в зоне специальной военной операции. Был командиром штурмового отделения. Успешно выполнял поставленные задачи, штурм Бахмута, Херсона. Был представлен к государственной награде «За отвагу», а так же: «Крест Вагнера», «За взятие Соледара», «за взятие Красногоровки», так же имеется благодарственное письмо от Главы ЛНР и ДНР. Получил ранение, по окончанию контракта вернулся домой. В августе 2023 года снова заключил контракт с министерством обороны, попал в 153 танковый полк. После 2 месяцев службы был переведен в 114 отдельную штурмовую бригаду. Выполнял многочисленные задачи командования, не знав слова «отступить». В 2025 году 6 марта получил задачу о штурме, 7 марта выехал на задачу. 8 марта начался штурм, Иван со своими боевыми товарищами начали прорыв позиций противника на военной технике БТР. После прорыва, противник акцентировал большую часть своего вооружения на них, после 2 часового штурма и прямого контакта с про-



Автор: Макарова Полина Анатольевна,

3 курс, Педагогическое направление с двумя профилями подготовки (биология и география), Арзамасский филиал ННГУ, г. Арзамас, Нижегородская область.

МАКАРОВ СЕРГЕЙ НИКОЛАЕВИЧ

08.10.1919-1993
участник Великой Отечественной войны



Макаров Сергей Николаевич, мой прапрадедушка, родился в д. Страдниково Арзамасского района Горьковской области 08.10.1919. В 1939 году его призвали в армию, а сразу же оттуда он был отправлен на фронт Великой Отечественной войны. Войну он прошел в составе мотострелкового полка и вернулся живым в звании старшего сержанта. Сергей Николаевич имеет медали и ордена: Медаль «За боевые заслуги», Орден Славы III степени, Орден Красной Звезды, Орден Отечественной войны II степени, Медаль «За победу над Германией в Великой Отечественной войне 1941–1945 гг.», а в июне 1945 года он получил Медаль «За взятие Кенигсберга».

Автор: Шампарова Алиса Владимировна,

2Ф класс МБОУ МОЦ «Созвездие», г. Арзамас, Нижегородская область.

МАЛЫШЕВ МИХАИЛ ИВАНОВИЧ

1913-1987
участник Великой Отечественной войны

Михаил Иванович Малышев родился в 1913 году в с. Каменка. До войны работал на Горьковском автомобильном заводе, откуда в 1941 году был призван на фронт. Участвовал в обороне блокадного Ленинграда, неся службу на одном из его аэродромов.

Демобилизовался в 1946 году и вернулся на родину, в с. Каменка. Работал механиком на крахмально-сушильном заводе.

Награжден медалями «За оборону Ленинграда», «За отвагу», «За победу над Германией в Великой Отечественной войне 1941-1945 гг.», «За боевые заслуги», орденами «Отечественной войны» и «Красной Звезды».

Умер Михаил Иванович в 1987 году.



Автор: Можайкина Олеся,

выпускница 2015 года, «Информационные системы и программирование», ЧПОУ «Нижегородский экономико-технологический колледж», г. Арзамас, Нижегородская область.

МАЛЫШЕВА АНАСТАСИЯ ИВАНОВНА

1936-2006
участник Великой Отечественной войны



Анастасия Ивановна Малышева, сестра Михаила Ивановича, также родилась в с. Каменка в 1936 году. В 1942 году ушла добровольцем на войну, служила на Ленинградском фронте. После войны осталась жить и работать в Ленинграде.

Умерла Анастасия Ивановна в 2006 году.

Автор: Можайкина Олеся,

выпускница 2015 года, «Информационные системы и программирование», ЧПОУ «Нижегородский экономико-технологический колледж», г. Арзамас, Нижегородская область.

МАМОНОВ ПАНТЕЛЕЙ МАРКОВИЧ

08.08.1898–05.12.1971
участник Великой Отечественной войны

Полковник, кавалер 5 орденов, в 1936 году удостоен звания Почётного чекиста. В Красной Армии с 12 марта 1918 года. Член ВКП(б) с октября 1919 года. В ОГПУ-НКВД с 1924года.

7 октября 1939 года – май 1941 года заместитель начальника (начальник 5 отдела (разведывательного)) 92 пограничного отряда войск НКВД в г. Перемышль.

С октября 1939 года по май 1940 года принимал участие в работе Советско-Германской смешанной комиссии по эвакуации украинско-белорусского населения с территорий, отошедших в сферу интересов Германии, и занимал должность Районного Уполномоченного от НКВД в г. Ярослав (по эвакуации с германской территории).

Награды: Почётная грамота от Туркестанского ЦИКа и РВС Туркестанского фронта за боевую работу; Орден Трудового Красного Знамени ЗСФСР; Нагрудный знак «Почетный работник ВЧК-ГПУ (XV)»; Медаль XX Лет РККА.; Орден Красного Знамени; Орден Красной Звезды; Орден Красного Знамени; Орден Ленина; Медаль «За обо-



Автор: Гордеевцева Юлия Игоревна,

преподаватель Нижегородского экономико-технологического колледжа, г. Арзамас, Нижегородская область.

МАРТЫШ ЮРИЙ СЕРГЕЕВИЧ

05.04.1923-11.07.1997
участник Великой Отечественной войны



Воинская часть: 202 запасной стрелковый полк; Муромское уч-ще связи; Западный фронт.

Воинское звание: младший сержант.

Родился в селе Пустынь. После войны несколько лет служил военным, закончил Муромское военное училище, в 1950-х годах переехал в рабочий поселок Лесогорск в Шатковском районе, работал на заводе "Ремтрансформатор".

Подвиг: на Брянском фронте перешёл линию фронта, в тылу врага вошёл в состав партизанского отряда. В ночь на 5 ноября 1942 рота Юрия Сергеевича взорвала мост через реку Воронусу в стороне Рославля, а потом вступила в общий бой. Также участвовал в операции под названием "Рельсовая война" - самая крупная операция по разрушению железнодорожных путей, мостов, подвижного состава.

Награды: медаль "Партизану Отечественной войны", медаль " За победу над Германией в Великой Отечественной войне 1941-1945", орден Отечественной войны 2 степени.

Автор: Левкова Анастасия Александровна,

Психология и педагогика девиантного поведения несовершеннолетних, Психолого-педагогический факультет, Арзамасский филиал ННГУ, г. Арзамас, Нижегородская область.

МИЗИН СЕРГЕЙ ЛАВРЕНТЬЕВИЧ

07.09.1910-10.05.2002
участник Великой Отечественной войны

Мизин Сергей Лаврентьевич, родился 7 сентября 1910 года в небольшой деревне Ознобишино Дивеевского района Горьковской области.

С мая 1942 по май 1945 года он участвовал в боевых действиях, служил в стрелковом полку, в батальоне химической защиты. Его воинское звание – рядовой, должность – стрелок.

Осенью 1942 года, во время ожесточённых боёв, прадед получил множественные осколочные ранения – пострадали обе руки, кисти, левое бедро и голень. Он долго находился в госпитале, с сентября 1942 по март 1943 года. После выздоровления вновь вернулся на фронт, где продолжил служить до конца войны.

Сергей Лаврентьевич прошёл долгий боевой путь и дошёл до самого Берлина – до самой Победы.

За годы службы и мирного труда прадед был награждён множеством наград: медалью «За победу над Германией», орденом Отечественной войны II степени, медалью Георгия Жукова, медалью «Фронтовик», а также юбилейными медалями.



Автор: Крупнова Дарья Дмитриевна,

1 курс, Сестринское дело, ГБПОУ НО «Арзамасский медицинский колледж», г. Арзамас, Нижегородская область.

МИНЕЕВ АЛЕКСЕЙ НИКОЛАЕВИЧ

1977-2023
участник СВО

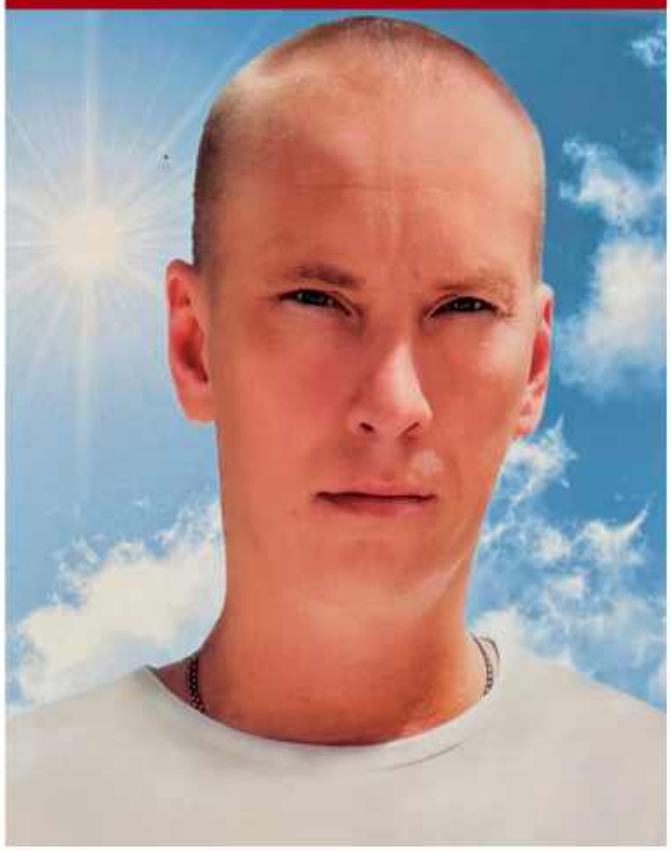

Алексей Николаевич был уникальным человеком - талантливым автомехаником и глубоко начитанным человеком. Для нашей семьи он всегда оставался добрым, заботливым и чутким отцом. В конце 2022 года его внутреннее чувство долга привело его добровольцем на специальную военную операцию.

Он храбро сражался на территории Луганской народной республики и принимал участие в освобождении Бахмута. Алексей Николаевич погиб 6 мая, в день Святого Георгия Победоносца, при штурме Артемовска, и был посмертно награждён медалью «За отвагу».

Я бесконечно горжусь своим отцом и его подвигом. Он отдал жизнь в борьбе с фашизмом, защищая наше будущее. Его память навсегда останется в наших сердцах как пример настоящего мужества и чести.

Автор: Трусова Ольга Алексеевна,

педагогическое образование (с двумя профилями подготовки), русский язык и литература, Арзамасский филиал ННГУ, г. Арзамас, Нижегородская область.

МИНЕЕВ ЕВГЕНИЙ СЕМЕНОВИЧ

1923-2009
участник Великой Отечественной войны

Минеев Евгений Семенович – коренной ижевчанин. Родился в 1923 году в многодетной семье.

В марте 1942 года ушел добровольцем на Брянский фронт, в одном из боев почти сразу был контужен. Служил в пехоте, участвовал в оборонительных боях на Брянском фронте в качестве помощника командира взвода, старшим сержантом (1942-43 гг.); участвовал в боях при освобождении Прибалтики (1944-45 гг.) на 2-ом Прибалтийском фронте; был командиром взвода 1382-го полка 97-ой стрелковой дивизии. В победном 1945 году Евгений Минеев был командиром взвода.

Награжден орденами Красной Звезды и Отечественной войны 2-ой степени, 12-ю медалями. Майор в отставке.



Автор: Клековкина Ксения Сергеевна,

педагогическое образование (с двумя профилями подготовки), русский язык и литература, Арзамасский филиал ННГУ, г. Арзамас, Нижегородская область.

МИРОКИН АНДРЕЙ ФЕДОРОВИЧ

1895-1971

участник Великой Отечественной войны



Андрей Федорович Мирокин родился в д. Марьевка в 1895 году. Участвовал в двух войнах: Гражданской (в Чапаевской дивизии) и в Великой Отечественной. После демобилизации работал на своей родине в колхозе.

Награжден орденом «За боевые заслуги», медалью «За победу над Германией в Великой Отечественной войне 1941-1945 гг.».

Умер Андрей Федорович в 1971 году.

Автор: Можайкина Олеся,

выпускница 2015 года, «Информационные системы и программирование», ЧПОУ «Нижегородский экономико-технологический колледж», г. Арзамас, Нижегородская область.

МИРОНКИН МИХАИЛ АНДРЕЕВИЧ

1918-11.08.1984

участник Великой Отечественной войны

Сын Андрея Федоровича, - Михаил Андреевич, родился в 1918 году. В 1938 году поступил в военное училище в Чернухе, откуда в 1941 году призван на фронт в качестве разведчика.

С 1952 по 1960 год семья Мирокиных жила в Дрездене, где Михаил проходил военную службу. После выхода в отставку в 1961 году, переехал с семьей жить в г. Горький.

Награжден орденами «За боевые заслуги» и «Красная Звезда».

Умер Михаил Андреевич 11 августа 1984 года.



Автор: Можайкина Олеся,

выпускница 2015 года, «Информационные системы и программирование», ЧПОУ «Нижегородский экономико-технологический колледж», г. Арзамас, Нижегородская область.

МИРОНОВ ИВАН СЕМЁНОВИЧ

19.01.1926-2005

участник Великой Отечественной войны



Родился Иван Семенович Миронов 19 января 1926 года в с. Водоватово Арзамасского района.

И.С. Миронов награжден тринадцатью медалями: «За боевые заслуги», «За Победу над Германией», «За воинскую доблесть», «За пятнадцать лет безупречной службы», «За двадцать лет безупречной службы», «Ветеран Вооруженных сил СССР», «XX лет Победы над Германией», «XXX лет Советской армии», «40 лет Воору¬женных сил СССР», «30 лет Победы в Великой Отечествен¬ной войне», «50 лет Вооруженных сил СССР", «60 лет Вооруженных сил СССР», «25 лет Победы в войне 1941- 1945 г.г.» и др.

Авторы: Алиев Ратмир Николаевич,
Горожанина Екатерина Романовна,
Калиновская Диана Игоревна,
Кирсанова Александра Сергеевна,
Кротова Анастасия Михайловна,
Кулакова Мария Романовна,
Шашкова Виктория Романовна,
Шелестова Полина Владимировна,

11Б класс, МБОУ «Средняя школа №1 им. М. Горького с углублённым изучением английского языка». г. Арзамас Нижегородской области.

МОРОЗОВА АНАСТАСИЯ ГРИГОРЬЕВНА

участник Великой Отечественной войны

Добровольно зачислена 28 ноября 1942 г. Хоботовским военкоматом Тамбовской области санитаром в 1-ый санбат 3-его танкового гвардейского полка 1-ого Украинского фронта.

Имеет награды: орден Отечественной войны, медали «За взятие Берлина», «За взятие Праги», юбилейные, знак «Санитар отличной службы» и др.

В Арзамасском кооперативном техникуме работала комендантом общежития с1958 по 1985 г.г.



Автор: Колосова Валентина Яковлевна,

заведующая музеем истории Нижегородского экономико-технологического колледжа, г. Арзамас, Нижегородская область.

НАЗАРОВ ИВАН АКИМОВИЧ

28.08.1908-26.04.1996
участник Великой Отечественной войны



Место рождения: д. Ивановка Салганского района Горьковской области (Ныне д. Ивановка, Сеченовский р-н, Нижегородская область)

Военкомат: Краснооктябрьским РВК Горьковской области

Дата призыва: 14.02.1942

Воинское звание: рядовой

Награды: Орден Отечественной войны II степени

Автор: Яшутова Анастасия Ивановна,

4 курса психолого-педагогического факультета, специальность «Психология служебной деятельности», Арзамасский филиал ННГУ, г. Арзамас, Нижегородская область.

НАУМОВ АНДРЕЙ ИВАНОВИЧ

1915-2012
участник Великой Отечественной войны

Дата рождения 29.11.1915 Место рождения Горьковская обл., Чернухинский р-н, с. Котиха.

Дата призыва на воинскую службу 17.10.1937 г.

Воинское звание - майор Воинская часть Киевский военный округ.

Награды: Медаль «За боевые заслуги», Орден Красной Звезды, Медаль «За победу над Германией в Великой Отечественной войне 1941–1945 гг.».



Автор: Самохвалов Илья Игоревич,

10Б класс, «Муниципальное бюджетное общеобразовательное учреждение Средняя школа №1 им. М. Горького с углублённым изучением английского языка». г. Арзамас, Нижегородской области.

НЕВОЛИН НИКОЛАЙ ИВАНОВИЧ

1923-2002

участник Великой Отечественной войны



Николай Иванович Неволин родился в селе Тепелево Дальне-Константиновского района Горьковской области в ноябре 1923 года.

Его воинский путь начался с краткосрочных курсов, где обучали на станкового пулемётчика. Как рассказывал прадедушка, он был очень молод и не осознавал всю серьезность ситуации. 1 июня 1942 года их подразделение привезли на Волховский участок фронта, где они сражались с врагом под руководством генерала Андрея Андреевича Власова. Здесь и состоялось боевое крещение.

Его награды: орден Великой Отечественной войны I степени, медаль «За отвагу», медаль «За победу над Германией», медаль «За взятие Кенигсберга» и множество юбилейных медалей.

Автор: Николаев Игнат Романович,

3 «В» класс, ЧОУ РО «НЕРПЦ (МП)» «Арзамасская православная гимназия», г. Арзамас, Нижегородская область.

НЕСТЕРОВ ФЕДОР ВАСИЛЬЕВИЧ

1924-1969

участник Великой Отечественной войны

Место рождения: Арзамасская область, Больше - Маресьевский район, с. Большое Маресьево.

На воинскую службу был призван в 1942 году поздней весной или летом.

Он служил оперативным уполномоченным контрразведки «Смерш» НКО 50 стрелковой дивизии и был награжден медалью «За отвагу».

15 сентября 1943года Нестеров Федор Васильевич был награжден Орденом Красной Звезды. Участвовал в освободительных боях в Донецкой (Сталинской) области, был тяжело ранен. Об этом имеется описание подвига и наградные документы на сайтах Подвиг народа, Память народа. Возглавил наступление на их участке, когда командир был выведен из строя. Такие действия многих бойцов «Смерша» стали известными после рассекречивания документов.



Автор: Мелина Наталья Федоровна,

преподаватель Нижегородского экономико-технологического колледжа, г. Арзамас, Нижегородская область.

НЕТРУСОВ ИВАН МИХАЙЛОВИЧ

24.12.1912-04.09.1985
участник Великой Отечественной войны



Нетрусов Иван Михайлович родился 24 декабря 1912 года в селе Урюпино Калининского района Горьковской области. В 1940 году был призван на скорую службу, с началом войны был отправлен на фронт в звании рядовой пехоты. За годы службы получил 2 ранения. Первое было в легкое. Прошел медицинское лечение и вернулся в полк. Второе ранение в ступню получил при выполнение боевой задачи под Смоленском. Лечение проходил в Казани, но там ему занесли заражение. Перенес 6 ампутаций. В 1944 году вернулся домой и помогал фронту с тыла. Умер Иван Михайлович 4 сентября 1985 года.

За боевые заслуги получил медаль «За боевые заслуги», медаль «За отвагу», Орден Красной звезды.

Автор: Детенышева Ульяна Александровна,

3 курс, Педагогической образование с двумя профилями подготовки (история и обществознание), Арзамасский филиал ННГУ, г. Арзамас, Нижегородская область.

НЕФЕДЬЕВ ИВАН СТЕПАНОВИЧ

18.01.1924-09.11.2024
участник Великой Отечественной войны

Нефедьев И.С. родился 18 января 1924 года в селе Бестужево. 18-летним парнем в августе 1942 года он был призван в ряды Советской армии. Для прохождения военной службы направлен в один из учебных батальонов 95-го запасного стрелкового полка, который располагался в лагерях на берегу Волги напротив Чебоксар. А уже в ноябре курсантов, погрузив в товарные вагоны, отправили на фронт – под Сталинград. Здесь начался его боевой путь сначала рядовым, а затем командиром разведывательной роты 233-й стрелковой дивизии. В разведку они ходили ночью, а днём вели наблюдение по выявлению огневых точек противника. Многое пришлось пережить прадедушке, видеть, как на глазах гибнут товарищи, не раз он и сам оказывался на волосок от смерти.



Автор: Лапшина Ульяна Юрьевна,

10«А» класс, МБОУ СШ №6 им. А.С. Макаренко, г. Арзамас, Нижегородская область.

НЕХОРОШЕВ ВАСИЛИЙ ИВАНОВИЧ

19.02.1927-14.07.2007
участник Великой Отечественной войны



Нехорошев Василий Иванович родился в 1919 году. К сожалению, точная дата рождения остаётся неизвестной.

В 1939 году Василий Иванович был призван на войну. В 1941 году был награждён Орденом Красного Знамени, а в 1943 – Орденом Отечественной Войны I степени.

Про подвиги известно немного. По рассказам, во время одного из полётов его самолёт был повреждён фашистами, и Василий был ранен. Но даже раненый он продолжал обстрел противника. Ему удалось сбить вражеский самолёт, а самое главное – выжить.

Многое осталось неизвестно: дата его смерти, место гибели. Есть лишь воспоминания родственников о том, что во время очередной службы в воздухе его самолёт был повреждён, и Василий Иванович заживо сгорел в своем самолёте.

Автор: Капкина Вероника Андреевна,

10«А» класс МБОУ СШ №6 им. А.С. Макаренко, г. Арзамас, Нижегородская область.

ЮРИЙ НИМЧЕНКО

1980-Н.В.
участник СВО

Юрий Нимченко родился в 1980 году в селе Букварка Кировоградской области. После прохождения срочной службы заключил военный контракт. Был определен в танковый батальон 126-й отдельной бригады береговой обороны 22-го армейского корпуса береговых войск Черноморского флота, дислоцировавшийся под Симферополем. 24 февраля 2022 года часть, в которой служил Юрий Нимченко вышла к дамбе Северо-Крымского канала. Перед бойцами стояла задача переправиться и очистить территорию от врага по обе стороны канала. Экипаж, руководимый сержантом Нимченко, подбил три танка и отстоял занятые позиции. На следующий день к неприятельской стороне подошло подкрепление – танковый батальон при поддержке пехоты, бой возобновился. За 40 минут Т-72 БЗМ Юрия Нимченко уничтожил шесть танков, три БТР и большое число живой силы противника. 4 марта 2022 года указом Президента РФ Юрию Нимченко присвоено звание Героя России с вручением знака особого отличия – медали «Золотая Звезда».



Автор: Просекова Екатерина Валерьевна,

Педагогическое образование, Дошкольное образование, Новосибирский Государственный Педагогический Университет, Институт Детства, г. Искитим, Новосибирская область.

ОСМАНОВ ГРИГОРИЙ ЕГОРОВИЧ

1915-1941

участник Великой Отечественной войны



Османов Григорий Егорович родился в 1915 году. Они жили с семьей на Украине, когда началась война. У них были дети мальчик и девочка. Григория Егоровича призвали в действующую армию, он состоял в распоряжении командира 43 медико-санитарного батальона в звании техник-интендант 2 ранга.

Похоронка на него пришла в 1942 году, он погиб геройски защищая Родину. Его жена (моя прабабушка) при эвакуации в тыл при бомбежке поезда потеряла своих детей. Тогда погибло очень много людей по ее рассказам. Она всю жизнь искала их по запросам в архивы, но безрезультатно.

Автор: Лосев Артём Алексеевич,

2 курс, Дошкольное образование, ГАОУВО ВО «Муромский государственный педагогический институт, г. Муром. Владимирская обл.

ПАЛЁНОВ ВИКТОР ДМИТРИЕВИЧ

06.10.1918-06.01.1994

участник Великой Отечественной войны

Палёнов Виктор Дмитриевич родился 6 октября 1918 года в селе Семеново. На фронте Виктор Дмитриевич с первых дней войны. 2 месяца находился в плену, откуда со своим товарищем сумел сбежать.

В 1943 году был ранен и контужен. В том же году был комиссован по состоянию здоровья.

Родина высоко оценила его вклад в победу: Орден Красного знамени, медаль «За отвагу», медаль «За освобождение Германии», юбилейные медали. Звание: старший сержант, Первый Украинский фронт.

После войны женился, отец многодетной семьи, всю жизнь трудился. У него "золотые " руки, умел все, много добрых дел совершил для односельчан, поэтому и помнят его в родном селе.

Умер 6 января 1994 года.



Автор: Иванов Матвей Николаевич,

3 курс, «Электрические станции, сети и системы», Арзамасский филиал ННГУ, отделение СПО, г. Арзамас, Нижегородская область.

ПАСЕНКО СТЕПАН ФЁДОРОВИЧ

03.01.1926 - 24.05.2019

участник Великой Отечественной войны



В 1941 году, когда началась Великая Отечественная война, дедуле было всего 15 лет, поэтому его не взяли на фронт. В это время он помогал в колхозе - какое-то время был трактористом, так же помогал в перегоне скота. В 1944 году, добавив себе год возраста, дедушка ушёл на фронт, где попал в танковые войска. Он принимал участие в боях за освобождение Чехословакии, Венгрии и Польши. К большому сожалению, из 20 танков их полка осталось всего 5. В связи с этим, 23 февраля 1945 года оставшимся в живых солдатам выдали новые танки, после чего полк был направлен на Дальний Восток, на станцию Краскино. Там он был поставлен в трёх километрах от Японской границы, хотя непосредственно сама Русско-Японская война ещё не началась. Домой прадед вернулся в 1952 году в Луганск, где устроился на работу в шахту. Там же и встретил любовь всей своей жизни.

Автор: Королева Инна Николаевна,

4 курс, журналистика, Нижегородского государственного лингвистического университета им. Н.А. Добролюбова, направление.

ПИГАЛОВ ВАСИЛИЙ МИХАЙЛОВИЧ

участник Великой Отечественной войны

Место рождения: Нижегородская обл., Спасский р-н, с. Большое Сущево; Горьковская обл., Спасский р-н, д. Ящево; Горьковская обл., Спасский р-н, д. Ящево

Воинская часть: 132 стрелковый полк 27 стрелковой дивизии (II); 26 армия; 27 стрелковая дивизия; 132 стрелковый полк

Дата призыва: 26.06.1941

Воинское звание: ефрейтор; красноармеец; рядовой

Награды: Орден Красной Звезды



Автор: Яшутова Анастасия Ивановна,

4 курс, психолого-педагогический факультет, специальность «Психология служебной деятельности», Арзамасский филиал ННГУ, г. Арзамас, Нижегородская область.

ПЛОТНИКОВ ИЛЛАРИОН КОРНИЛОВИЧ

23.06.1921-14.10.1984
участник Великой Отечественной войны



Был призван в армию 8 октября 1940 года. Изначально служил в 35-й армии артиллеристского управления, где выполнял обязанности разведчика. Позже находился в составе конной разведки, подразделение которой было засекречено. Демобилизация состоялась лишь в июне 1946 года. За годы службы Илларион Корнилович получил две награды — медаль за победу над Германией и орден Отечественной войны II степени. Плотникова Мария Афонасьевна, его жена, приняла орден за него в 1987 году. Лишь после рассекречивания его части в 1987 году, вклад Иллариона Корниловича был официально признан, и его стали считать участником Великой Отечественной войны.

Автор: Карелина Кристина Юрьевна,

3 курс, Русский язык и Литература, Педагогическое образование (с двумя профилями подготовки), ФГБОУ ВО «ГИПУ им. В.Г. Короленко», г. Глазов, Удмуртская республика.

ПЛОХОВ РОДИОН ПАВЛОВИЧ

19.04.1909-16.12.1971
участник Великой Отечественной войны

Плохов Родион Павлович родился 19-го апреля 1909 года в с. Свободное (Майна) Горьковской области. В 1940 году вступил в ВКПБ. В первые дни войны был призван и направлен на Северо-Западный фронт. Под Старой Руссой и Ржевом. получил первую правительственную награду: Медаль за Отвагу. Дальнейшая военная судьба решалась на Курской Дуге, где отличилась его зенитно-пулеметная рота, которой он командовал. Сбили два юнкерса, и командир был награжден орденом Красной Звезды. Сержанты и рядовые были награждены медалями. Дальнейший крупный успех роты - участие в масштабном окружении немцев Корзуншевческого кольца, где было уничтожено более 100 000 фашистов, и тогда старший лейтенант гвардии Плохов был награжден орденом Отечественной Войны 1 степени.

Затем война пошла по Европе, и мой прадед получил медали за Взятие Вены, за Взятие Будапешта, за Освобождение Белграда, за Победу над Германией.



Автор: Масько Кирилл Леонидович,

1 курс, «Пожарная безопасность», Арзамасский филиал ННГУ, отделение СПО, г. Арзамас, Нижегородская область.

ПОТАПОВ ВАСИЛИЙ СЕРГЕЕВИЧ

22.04.1918-09.07.1990
участник Великой Отечественной войны



Потапов Василий Сергеевич (родился 22.04.1918-09.07.1990 г.) является представителем поколения героев, чьи судьбы были навсегда связаны с трагическими страницами самой кровопролитной войны XX века — Великой Отечественной войной.

Родился будущий герой в тихом сельском уголке — деревне Медынцево, Арзамасского уезда, что ныне находится на территории Нижегородской области. Василий был призван на защиту Отечества летом 1941 года.

Призванный рядовым бойцом, он оказался зачислен в ряды 506-го стрелкового полка 198-й стрелковой дивизии. Одной из первых наград стала медаль «За отвагу», вручённая ему приказом командования 20 декабря 1943 года за исключительное мужество и героизм.

Автор: Ганюшкина Маргарита Сергеевна,
11«Б» класс, МБОУ СШ №14, г. Арзамас, Нижегородская область.

ПРЯХИН СЕРГЕЙ МАКСИМОВИЧ

участник Великой Отечественной войны

Пряхин Сергей Максимович родился в селе Кельдюшево, Больше-Маресьевского района, Горьковской области.

11 ноября 1942 года в возрасте 18 лет ушёл на фронт.

Будучи рядовым, 1 июня 1943 года, при наступлении на населённый пункт Самара, Дмитревского района, Курской области, проявил смелость и решительность в бою с немецкими оккупантами, лично уничтожил пять солдат и офицеров противника, своей смелостью вовлекал в бой других бойцов. За этот подвиг был награжден медалью "За отвагу".



Автор: Полтева София Александровна,
1 курс, «Пожарная безопасность», Арзамасский филиал ННГУ, отделение СПО, г. Арзамас, Нижегородская область.

ПТИЦЫН ИВАН АНДРЕЕВИЧ

26.06.1923-04.12.2005
участник Великой Отечественной войны



Иван Андреевич родился он в 1923 году в с. Водоватове.

Участвовал в обороне Волоколамска, Воронежа. В ноябре 1942 года он участвовал в битве за Сталинград, он был корректировщиком огня минометного расчета, когда нужно было, пробравшись со стереотрубой к самой передовой, наблюдать за тем, как ложатся мины. Потом были бои на Курской дуге, под Белгородом, за что был награжден: медалью «За боевые заслуги», орденами Отечественной войны первой степени и Боевого Красного Знамени, медалью «За отвагу».

Автор: Бусарова Элина Вадимовна,
6 Б класс, МБОУ Средняя школа №1, г. Арзамас, Нижегородская область.

РАЗУМОВ ВЛАДИМИР ВАСИЛЬЕВИЧ

1922-08.08.1988
участник Великой Отечественной войны

Разумов Владимир Васильевич родился в Ярославской области, Арефинском районе, Фонтанка, был принят Фрунзенским РВК Ленинградской области 02.09.1941 года

Воинская часть: 871 легкий артиллерийский полк, 247 отдельный пулеметный артиллерийский батальон, 409 артиллерийский полк 131 стрелковой дивизии, 409 гвардейский пушечный артиллерийский полк

Награды: Медаль за отвагу, Орден Красной Звезды, Медаль «за оборону Ленинграда», Медаль «За победу над Германией в Великой Отечественной войне 1941-1945».



Автор: Захаров Илья Александрович,
1 курс, Педагогическое образование с двумя профилями подготовки (история и обществознание) Глазовский Государственный педагогический университет им. В.Г. Короленко. г. Глазов, Удмуртская республика.

РАТИН АЛЕКСАНДР ВАСИЛЬЕВИЧ

02.01.1909-21.11.1976
участник Великой Отечественной войны



Выполняя боевое задание по сопровождению танков 16. танковой бригады. Товарищ Ратин проявил отвагу и героизм. Ночью 22.07.1944 г. в районе деревня Голубово противник открыл оружейно-пулемётный огонь и артиллерийский огонь по наступающим танкам и танковому десанту 16.танковой бригады. Старший сержант Ратин с группой 5 человек находился на Головном танке под пристальным огнем противника. Товарищ Ратин инициативно и смело организовал автоматный огонь по пехоте противника и разведал дорогу. В этом бою огонь противника был подавлен, часть живой силы уничтожено, и танки снова двинулись в наступление.

За проявленную отвагу и храбрость старший сержант Ратин представлен к правительственной награде - Ордену «Красная Звезда».

Автор: Стеклянникова Софья,

1«Б» класс, ЧОУ РО «НЕРПЦ (МП)» «Арзамасская православная гимназия», г. Арзамас, Нижегородская область.

РАТИН ИВАН ВАСИЛЬЕВИЧ

16.11.1923-03.04.2011
участник Великой Отечественной войны

Ратин Иван Васильевич родился 16 ноября 1923 года в селе Водоватово Арзамасского района Горьковской области.

Участвовал в Великой Отечественной войне с 1 октября 1943 года. Был направлен на фронт с двумя братьями, старший из которых погиб. Иван Васильевич был командиром отделения пулеметного артиллерийского батальона, а также специалистом полевых кабельных линий. В 1945 году вернулся в родное село в звании младшего сержанта. Пошёл работать в колхоз. В 1948 году женился на Зубрилиной Зинаиде Васильевне, с которой прожил 63 года, вырастил пятерых детей. Умер 3 апреля 2011 года. Похоронен в селе Водоватово Арзамасского района Нижегородской области.

Был награждён Орденом Отечественной войны II степени, медалью за победу над Германией, медалью Жукова и юбилейными медалями.



Автор: Ратина Дарья Ивановна,

8«Б» класс, МБОУ СШ №12 с кадетскими классами им. А.И. Сорокина, г. Арзамас, Нижегородская область.

РОЖИН СЕРГЕЙ СЕРГЕЕВИЧ

1915-2005
участник Великой Отечественной войны



Родился в сентябре 1915 года в г. Лукоянов, Нижегородской области.

В 1941 году был призван на фронт. Его служба началась на Юго-Западном фронте 1941 года, ему тогда было 28лет.

Осенью 1941 года прадедушка был ранен. Во время боя, когда он поднялся в атаку, рядом с ним разорвался снаряд противника, его друзья - погибли, а он был серьёзно ранен, была повреждена нога. Из-за ранения прадедушка надолго попал в госпиталь, а потом продолжил службу в составе пехотных частей Красной Армии.

За время службы он получил несколько ранений. После самого тяжёлого ранения в голову в 1944году, был комиссован и переведён на работу в Военкомат по месту службы.

Авторы: Рожина Елена Сергеевна, Рожина Юлия Сергеевна,

10 класс ЧОУ РО «НЕРПЦ(МП)» «Арзамасская православная гимназия», г. Арзамас, Нижегородская область.

РЫБОЧКИН СЕРГЕЙ ИВАНОВИЧ

08.05.1923-02.08.2011
участник Великой Отечественной войны

Рыбочкин Сергей Иванович родился 8 мая 1923 года в Горьковской области, Чернухинского района, Волчий-Майдан. Был призван на войну с фашисткими захватчиками 28 марта 1942 года.

Воевал танкистом. Был в 4 гв. Мехд, 62 отдельном мотоциклетном батальоне, а также 986 стрелковый полку. Освобождал такие города, как Варшава, Прага, Краков, Белград. Дошёл до Берлина. За его старания были присвоены воинские звания: старший сержант, гвардии старший сержант, техник – лейтенант.

Сергей Иванович был награжден несколькими медалями: Медаль «За освобождение Белграда», «За отвагу», «Орден Славы III степени» и «Орден Отечественной войны I степени».



Автор: Курманина Валерия Борисовна,

1 курс, Педагогическое образование (с двумя профилями подготовки), Иностранный язык (английский) и второй иностранный язык (немецкий), Арзамасский филиал ННГУ, г. Арзамас, Нижегородская область.

РЮХИН АЛЕКСАНДР АЛЕКСЕЕВИЧ

20.05.2000-29.11.2024
участник СВО



Рюхин Александр Алексеевич, родился 20 мая 2000 года, погиб 29 ноября 2024 года. Был мобилизован в сентябре 2022 года. Группировка Запад, Купянское направление. Было присвоено звание Гвардии ефрейтор. В январе 2024 года переведён в роту БПЛА. Погиб под Купянском. Награждён медалью Участника СВО (при жизни, в июле 2023 года). У нас на руках есть медаль «За воинскую доблесть 2 степени».

Автор: Волкова Анастасия Александровна,

3 курс, Педагогическое образование (с двумя профилями подготовки), Биология и география, Арзамасский филиал ННГУ, г. Арзамас, Нижегородская область.

САВУШИН ИВАН ГРИГОРЬЕВИЧ

13.02.1908-03.03.1944
участник Великой Отечественной войны

Старший сержант, помощник командира взвода, 2-й Украинский фронт, 319 гвардейский истребительно-противотанковый артиллерийский полк 7 гв. оиптабр РГК пп 24052.

В 1943 году награждён медалью «За боевые заслуги» за то, что находясь в разведке узнал расположение огневых средств противника, в результате чего было уничтожено: 2 минометных батареи и до 50 солдат и офицеров противника.

Погиб 03.03.1944 в бою под ст. Шепетовка Каменец-Подольской (Хмельницкой) обл. Украинской ССР накануне значительной наступательной операции, которая началась на данной территории.



Автор: Митрофанов Кирилл Владимирович,

3«В» класс, ЧОУ РО «НЕРПЦ(МП)» «Арзамасская православная гимназия» г. Арзамас, Нижегородская область.

САФОНОВ МИХАИЛ ИВАНОВИЧ

25.10.1911-03.09.2001
участник Великой Отечественной войны



Сафонов Михаил Иванович родился в селе Чернуха Арзамасского района Горьковской области.

В составе своей дивизии на Втором Украинском фронте мой прадед участвовал в Пражской операции 1945 года, в ходе которой был завершен разгром германских вооруженных сил, полностью освобождена Чехословакия и ее столица Прага.

Мой прадед вернулся с войны в августе 1946 года, был награжден орденами и медалями: Орден Отечественной войны 1-й степени, Орден Отечественной войны 2-й степени, Орден Красной звезды, Медаль «За отвагу», Медаль «За оборону Москвы», Медаль «За победу над Германией», Медаль «За взятие Будапешта», Медаль «За освобождение Праги», Медаль «Двадцать лет Победы 1941-1945», Медаль «Тридцать лет Победы 1941-1945», Медаль «Сорок лет Победы 1941-1945», Юбилейная медаль «50 лет Вооруженных сил СССР», Юбилейная медаль «60 лет Вооруженных сил СССР», Юбилейная медаль «70 лет Вооруженных сил СССР», Знак отличия «25 лет Победы в Великой Отечественной войне».

Автор: Зуйкова Александра Сергеевна,

1 курс, психолого-педагогический факультет, психология и педагогика девиантного поведения, Арзамасский филиал ННГУ, г. Арзамас, Нижегородская область.

САФРОНОВ АЛЕКСАНДР МИХАЙЛОВИЧ

1924-1980
участник Великой Отечественной войны

Мой прадед Сафронов Александр Михайлович родился в Горьковской области в Богородске.

Участвовал в ВОВ с 1941 года по 1947.Служил в 42 м. Кавалерийском полку, стрелком. В 1943 году получил ранение в плечо и был контужен.

После выздоровления вернулся на фронт уничтожать фашистов.

Домой вернулся живым. Был награжден многими медалями.

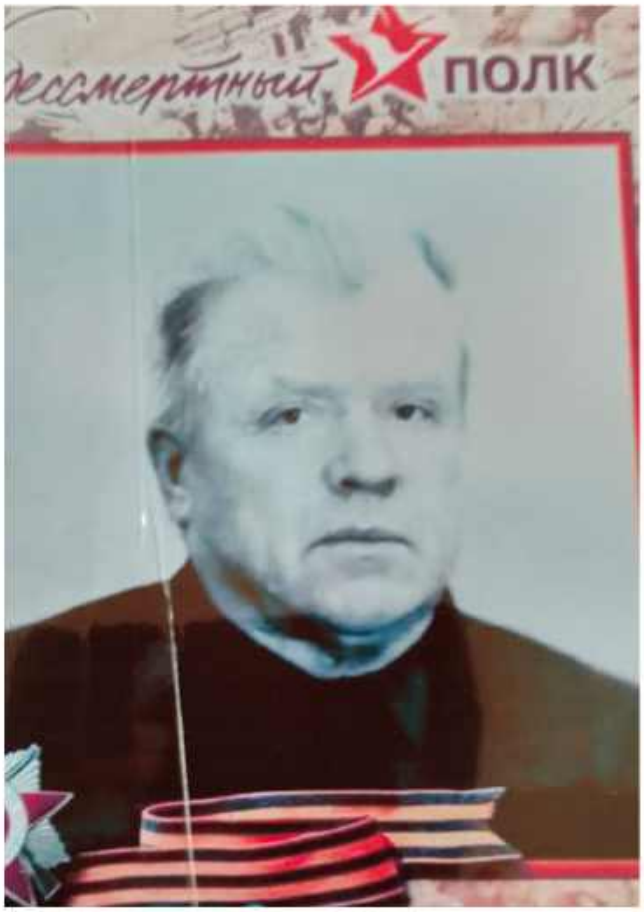

Автор: Сафронова София Александровна,

3«В» класс, ЧОУРО «НЕРПЦ» (МП) «Арзамасская православная гимназия», г. Арзамас Нижегородская область.

САХАРОВСКИЙ ИВАН АЛЕКСАНДРОВИЧ

20.05.1922-04.10.2000
участник Великой Отечественной войны



Сахаровский Иван Александрович родился 20 мая 1922 г. в с. Вторусское. В 1940 г. его призвали в армию. В звании сержанта Иван Александрович принимал участие в военных действиях, а именно в Великой Отечественной войне и в Русско-японской войне 1945 года. По окончании боевых действий прадедушка вернулся в родное с. Вторусское, где прожил всю свою мирную жизнь. Сахаровский Иван Александрович прожил счастливую жизнь в окружении родных и близких и скончался 4 октября 2000 года.

Автор: Сахаровская Яна Александровна,

3 курс, Педагогическое образование (с двумя профилями подготовки), Иностранный язык (английский) и второй иностранный язык (немецкий), Арзамасский филиал ННГУ, г. Арзамас, Нижегородская область.

СДОБНОВА МАРИЯ ПАВЛОВНА

16.10.1930-Н.В.
участник Великой Отечественной войны

Родилась 16.10.1930 г. в Новозыбковском районе Брянской области, на границе с Гомельской областью Белоруссии. Когда началась война, училась в 3 классе школы. Отец был в подполье и за участие в партизанском движении был расстрелян в числе 15 человек.

Прожили в оккупации 2 года 4 месяца, в октябре 1943 года село освободила Красная Армия. В семье погиб отец, его брат, два брата мамы.

В 1949 г. закончила Новозыбковский торгово-кооперативный техникум, направлена на работу в Горьковский облпотребсоюз. Три года работала в Спасском райпотребсоюзе, 13 лет- в Лысковском РПС.

С 1965 по 1987 г. работала в Арзамасском кооперативном техникуме преподавателем экономики, математического анализа и планирования. 1983 - 1987 г.г. - зав. заочным обучением, 10 лет - секретарь партийной организации КПСС техникума.



Автор: Колосова Валентина Яковлевна,

заведующая музеем истории Нижегородского экономико-технологического колледжа, г. Арзамас, Нижегородская область.

СЕРПУХОВ МИХАИЛ СЕМЁНОВИЧ

06.11.1921-29.03.1984
участник Великой Отечественной войны



Воевал в составе 16 гвардейского авиационного полка.

4 апреля 1941 года поступил во 2 Ленинградскую военно-авиационную школу штурманов. С 6 октября 1943 года находился в действующей армии в составе экипажа дальнего бомбардировщика ИЛ-4. За годы войны совершил более 70 ночных боевых вылетов. Участвовал в бомбардировке военных объектов в городах Кенигсберге, Берлине, Пиллау, Данциге, Дебрецене, Инстербурге, Тильзите и др.; в освобождении прибалтийских республик. Попадал под обстрелы. Награжден: Орденом «Красной звезды», Медалью «За поеду над Германией», Медалью «За взятие Кенигсберга».

Автор: Горбунова Виктория Владимировна,

1 курс, «Информационные системы и программирование», Арзамасский филиал ННГУ, отделение СПО, г. Арзамас, Нижегородская область.

СИМОНОВ ИВАН ВАСИЛЬЕВИЧ

01.12.1924-16.05.1980
участник Великой Отечественной войны

Симонов Иван Васильевич родился 1 декабря 1924 года. На момент начала Великой Отечественной Войны ему было 17 лет. Он учился в ФЗУ города Выкса на электрогазосварщика.

В 18 лет его призвали в действующую армию и готовили для работы в тылу врага в качестве сапера-минера-диверсанта. По окончанию учебы назначили на фронт, так как нужды в диверсантах уже большой не было.

Награды: Орден Красной Звезды, Орден Отечественной войны II степени, Орден Отечественной войны I степени, Медаль «За взятие Кенигсберга», Медаль «За победу над Германией в Великой Отечественной войне 1941–1945 гг.».

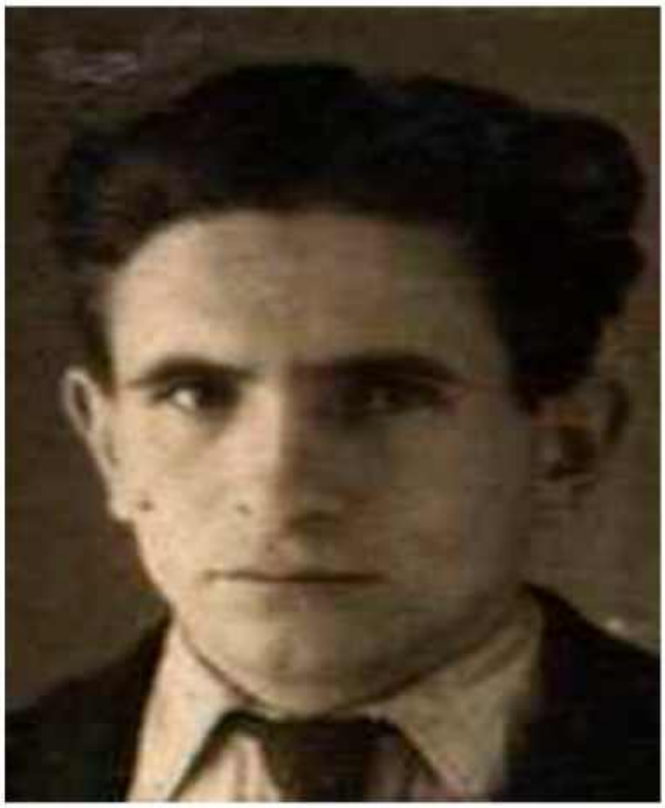

Автор: Лисенкова Ирина Васильевна,

преподаватель Арзамасского филиала ННГУ, отделение среднего профессионального образования, г. Арзамас, Нижегородская область.

СИНИЦА ОЛЕГ ВЛАДИМИРОВИЧ

13.03.1997-04.11.2024
участник СВО



Мой друг - гвардии капитан Олег Владимирович Синица, командир 6-й роты специального назначения 2-го отряда специального назначения Главного управления Генерального штаба РФ. Родился 13 марта 1997 г. в деревне Каменск Суражского района Брянской области.

Участник СВО с первых дней. Действовал на различных направлениях фронта, 16 мая 2022 года получил тяжелое ранение, после курса реабилитации вернулся в свое подразделение на должность заместителя командира роты. Вместе со своими разведчиками проделал большой объем боевой работы.

За мужество и отвагу проявленные в ходе выполнения боевых задач был награжден тремя Орденами Мужества, медалью ордена За заслуги перед Отечеством II степени с мечами, медалью Суворова.

Автор: Корягин Алексей Сергеевич,

2 курс, Пожарная безопасность, отделение СПО Арзамасский филиал ННГУ, г. Арзамас, Нижегородская область.

СКОРЗОВ АЛЕКСЕЙ НИКОЛАЕВИЧ

24.06.1999-Н.В.
участник СВО

Скорзов Алексей Николаевич, разведчик спецназа. За успешное выполнение задач удостоился награды – Ордена Мужества.

Родился 24 июля 1999 года в селе Новоселки Арзамасского района Нижегородской области.

Алексей участник специальной военной операции с первого дня.

В зоне СВО Алексей Скорзов прослужил полгода. Уже после представления к награде в августе 2022 года был тяжело ранен. По бронетранспортеру, на котором продвигалась их группа, противник ударил из переносного противотанкового комплекса. Боевые товарищи пришли на помощь. Осколки ракеты попали в ноги, руки и голову. Армейскую службу пришлось оставить.



Автор: Коровина Дарья Вячеславовна,

1 курс, Преподавание в начальных классах, Отделение среднего профессионального образования Арзамасского филиала ННГУ, г. Арзамас, Нижегородская область.

СМИРНОВ БОРИС СЕЛИВЁРСТОВИЧ

24.07.1912-13.04.1995
участник Великой Отечественной войны



Старший сержант ВРИО командир взвода 102 отделения зенитной артиллеристской дивизии 4й батареи; Ефрейтор, старший разведчик 5 батарея 1290 красноармеец; Ефрейтор, старший разведчик Воинская часть 2446, 5 батальон; Командир отделения разведки 1020 отделение зенитной артиллеристской дивизии 3 батальон; Старший сержант, Командир связи управления 1020 отделение зенитной артиллеристской дивизии 3 батальон; Хим. инструктор 1020 отделение зенитной артиллеристской дивизии 2 батальон; Демобилизован 25.09.1945.

Участвовал в боях с 09.08.1945 – 03.09.1945 Дальневосточный фронт 98 дивизия ПВО против Японской агрессии. Воинское звание: Капитан Пр.МО СССР №326 от 01.04.1958; 29.09.1939 – 12.1940г – разведчик, 129 отд. зенитной артиллеристской дивизии 1й Краснознаменской армии; 12.1940-05.1941г. – разведчик, 1я запасная, зенитно-артиллеристский полк 105 Горьковское управление РКА Первой Краснознаменской армии; 05.1941-11.1945г. – командир отдела разведки, 102 отделение артиллеристской дивизии, 98 дивизия ПВО, Второго Дальневосточного фронта.

Автор: Гордеевцева Юлия Игоревна,

преподаватель Нижегородского экономико-технологического колледжа, г. Арзамас, Нижегородская область.

СМИРНОВ СЕРГЕЙ АЛЕКСАНДРОВИЧ

20.10.1922-17.02.1995
участник Великой Отечественной войны

Летний день 1941г с запада наступают вооруженные до зубов фашистские захватчики, их много, очень много…. Наши войска отходят к рубежам г. Ленинграда. На вершине одинокого кургана занял огневую позицию советский пулеметчик. Задержать врага не допустить его к переправе - такой он получил приказ. Метким огнем он уничтожал из пулемета немецких мотоциклистов. После некоторого замешательства фашисты открыли по кургану Савёловских высот артиллерийский огонь. Так было несколько раз. Пулеметчик-курсант Сергей Смирнов был ранен осколком и пулей в ногу. Ему было19 лет, и за этот бой он получил первую медаль «За отвагу», которая приравнивалась к боевому ордену.



Автор: Костянова Екатерина Максимовна,

10«А» класс МБОУ СШ № 14, г. Арзамас, Нижегородская область.

СОЛАК ВАСИЛИЙ ПЕТРОВИЧ

27.04.1996-08.05.2022
участник СВО



Солак Василий Петрович родился 27 апреля 1996 года в небольшом городе Богородске Нижегородской области.

Василий был отличным офицером и успешно проходил военную службу, был примером для своих сослуживцев и подчинённых. 24 февраля 2022 года началась специальная военная операция Вооружённых Сил РФ на территории Украины. Вася, как русский офицер, поехал выполнять свой воинский долг, но, к сожалению, живым ему не удалось вернуться.

Гвардии старший лейтенант Солак Василий Петрович погиб 8 мая 2022 года в п.Белогоровка ЛНР на задании, защищая своих товарищей, а также родину.

Автор: Икизли Ольга Константиновна,

4 курс, «Пожарная безопасность», Арзамасский филиал ННГУ им. Н.И. Лобачевского, отделение СПО, г. Арзамас, Нижегородская область.

СОСКОВ АЛЕКСАНДР ИВАНОВИЧ

1924-1975
участник Великой Отечественной войны

Родился в 1924 году.

Призван в Советскую Армию в 1944 году. Службу проходил в пехоте в течение 1944 - 1946 г.г.

Награжден медалью «За победу над Германией».

В Арзамасском кооперативном техникуме работал с 1966 по 1975 г.г. преподавателем бухгалтерского учета на заочном отделении. Был высококвалифицированным специалистом, требовательным, к себе и к другим. Умер в 1975 году.



Автор: Колосова Валентина Яковлевна,

заведующая музеем истории Нижегородского экономико-технологического колледжа, г. Арзамас, Нижегородская область.

СПЕРАНСКИЙ ИВАН ИВАНОВИЧ

1922-2005
участник Великой Отечественной войны



Иван Иванович Сперанский родился в 1922 году в селе Выжлей Бутурлинского района Горьковской области.

В феврале 1942 года направили его в 364-учебный полк, в роту связи в г. Владимир. Выучившись на телефониста и получив звание сержанта, Иван Иванович стал преподавать телефонное дело. В числе лучших связистов его вызвали в Москву, где формировалась секретная часть по обслуживанию гвардейских минометов «катюша». Но кандидатуру И. Сперанского, сына священнослужителя, отклонили, и попал он в отдельную роту связи.

Авторы: Алиев Ратмир Николаевич,
Горожанина Екатерина Романовна,
Калиновская Диана Игоревна,
Кирсанова Александра Сергеевна,
Кротова Анастасия Михайловна,
Кулакова Мария Романовна,
Шашкова Виктория Романовна,
Шелестова Полина Владимировна,

11Б класс, МБОУ «Средняя школа №1 им. М. Горького с углублённым изучением английского языка». г. Арзамас Нижегородской области.

СТАРКОВ МАКСИМ ВАСИЛЬЕВИЧ

21.02.1996-01.09.2023
участник СВО

Старков Максим Васильевич родился 21 февраля 1996 года в д. Новая Бия Вавожского района Удмуртской Республики Погиб 1 сентября 2023 года в г. Кременная, ЛНР Гвардии ефрейтор Гранатомётчик Награждён орденом Мужества (посмертно).

В апреле 2023 года он заключил контракт с МО РФ. Служил в 17-й мотострелковой роте 6-го мотострелкового батальона 228-го гвардейского мотострелкового полка 90-й танковой дивизии. Участвовал в боевых действиях на территориях ДНР и ЛНР. Максим погиб под Кременной во время эвакуации раненых и погибших боевых товарищей.



Автор: Чагина Наталья Николаевна,

2 курс, ФГБОУ ВО «ГИПУ им. В.Г.Короленко», г. Глазов, Удмуртская республика.

СТЕКЛЯННИКОВ АЛЕКСАНДР АНАТОЛЬЕВИЧ

12.12.1988-Н.В.
участник СВО



Стеклянников Александр Анатольевич, родился 12 декабря 1988 года в селе Новый-Усад, Арзамасского района, там же закончил школу, затем получил образование сварщика, в 2011 году у Александра родился сын.

12 октября 2022 года Александр был мобилизован в зону СВО, в ходе очередного боевого задания был ранен 11 ноября 2024 года, награжден медалью за участие в специальной военной операции.

Автор: Соседкина Галина Александровна,

4 курс специалитет, психология и педагогика девиантного поведения, Арзамасский филиал ННГУ, г. Арзамас, Нижегородская область.

СТРЕЛЬНИКОВ ДМИТРИЙ ЮРЬЕВИЧ

19.10.1988 - 24.07.2025
участник СВО

Стрельников Дмитрий Юрьевич. 19.10.1988 - 24.07.2025. Родился в г.о.г Бор в деревне Каликино. До 18 лет учился и жил в родной деревне, после начал работать в Нижнем Новгороде - Кстово.

02.12.2024 отправился на СВО под Луганской областью.

03.07.2025 награжден за подвиг, подготовив новые позиции для своего отряда под минометным и доставляя боеприпасы.

Дмитрий Юрьевич Стрельников является родным дядей Стоговой Любови Кирилловны



Автор: Стогова Любовь Кирилловна,

5 курс, Направление с двумя профилями подготовки биология и география, Арзамасский филиал ННГУ, г. Арзамас, Нижегородская область.

СУДАКОВ НИКОЛАЙ КОНСТАНТИНОВИЧ

1911-1986

участник Великой Отечественной войны



Николай Константинович Судаков родился в 1911 году в селе Починки Починковского района Горьковской области.

Когда началась война, Николай Константинович добровольцем ушел на фронт, был направлен под Сталинград. 17 декабря 1942 года при взятии высоты Безымянная был ранен и отправлен в госпиталь, где пробыл несколько месяцев. После выздоровления Николай Константинович снова отправился на передовую.

Авторы: Алиев Ратмир Николаевич,
Горожанина Екатерина Романовна,
Калиновская Диана Игоревна,
Кирсанова Александра Сергеевна,
Кротова Анастасия Михайловна,
Кулакова Мария Романовна,
Шашкова Виктория Романовна,
Шелестова Полина Владимировна,

11Б класс, МБОУ «Средняя школа №1 им. М. Горького с углублённым изучением английского языка». г. Арзамас Нижегородской области.

СЪЕМОВ НИКОЛАЙ ПАВЛОВИЧ

участник Великой Отечественной войны

Служил во 2-ой Краснознаменной Армии Дальневосточного фронта с 1943 г. до 1972 года. Был старшиной, наводчиком станкового пулемета «Максим» в разгроме японских самураев.

Имеет награды: орден Отечественной войны 2-ой степени и пятнадцать медалей - «За боевые заслуги», «За победу над Японией», «Ветеран вооруженных, сил» и др.

С 1976 многие годы работал в Арзамасском кооперативном техникуме художником.



Автор: Колосова Валентина Яковлевна,

заведующая музеем истории Нижегородского экономико-технологического колледжа, г. Арзамас, Нижегородская область.

ТЕРЕШКИН АЛЕКСЕЙ ТИМОФЕЕВИЧ

участник Великой Отечественной войны

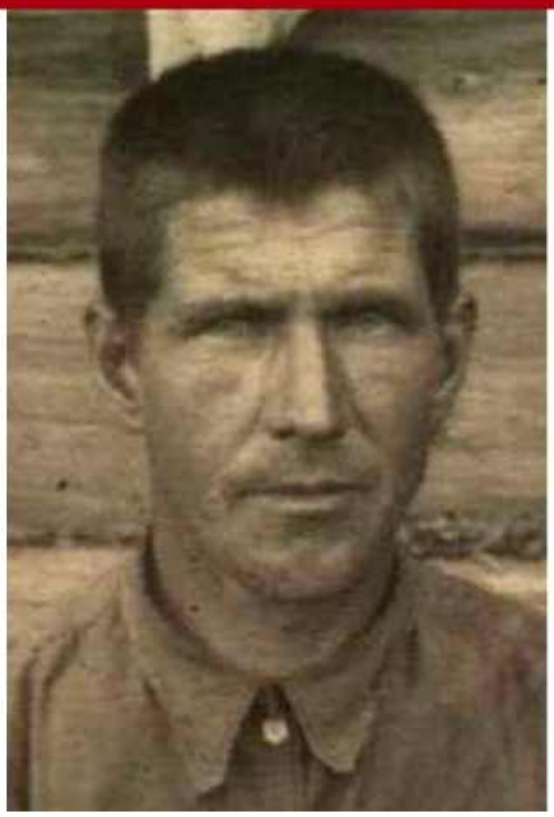

Терешкин Алексей Тимофеевич- участник Великой Отечественной Войны, родился в селе Старой Березовке Сергачского района Горьковской области.

Участник обороны легендарного города Сталинград, проявив мужество и героизм, заслуженно награжденный медалью «За оборону Сталинграда».

Проявлял себя храбрым солдатом и талантливым командиром, отмеченным командованием фронта за личное мужество и инициативу.

Его боевые заслуги отмечены рядом государственных наград: Орден Красной Звезды (два раза), Медаль «За отвагу» (дважды).

Автор: Терешкина Анастасия Алексеевна,

1 курс Психолого-педагогический факультет, Психология и педагогика девиантного поведения несовершеннолетних, Арзамасский филиал ННГУ, г. Арзамас, Нижегородская область.

ТРЯСКИН ВЛАДИМИР АЛЕКСАНДРОВИЧ

09.07.1926-16.12.2013

участник Великой Отечественной войны

Мой прадедушка Тряскин Владимир Александрович попал на войну, когда ему было 17 лет в 3-ю танковую армию, которая входила в состав 1-ого Украинского фронта. Экипаж танка, которым управлял Владимир Александрович, участвовал в ожесточенных боях на Сандомирском плацдарме, в Польше, при штурме Берлина.

25 апреля 1945 при штурме Берлина танк моего прадеда был подожжен, всему экипажу удалось спастись, но в ходе этого боя дед был ранен. 2 мая 1945 года был взят, как пишет прадед «пологово фашистского зверя» - Берлин, Германия капитулировала (признала свое поражение), «9 мая мы услышали, что объявлена ПОБЕДА!

За мужество и отвагу Владимир Александрович был награжден орденом Славы III степени.



Автор: Бабикова Ирина Алексеевна,

1 курс, Педагогическое образование (с двумя профилями подготовки), Начальное образование и дошкольное образование, Арзамасский филиал ННГУ, г. Арзамас, Нижегородская область.

ТУПИКОВ ВЛАДИМИР ИВАНОВИЧ

1925-1988
участник Великой Отечественной войны



Мой прапрадедушка Тупиков Владимир Иванович родился в селе Можаров Майдан Пильнинского района Горьковской области 08.07.1925 года. Владимир Иванович окончил школу и трудился по гражданской специальности «токарь-механик», женился на Тупиковой Елизавете Михайловне, начал работать на Пильненской реализационной базе хлебопродуктов инженером-механиком. А 13 августа 1943 года был призван на службу в танковые войска, в качестве механика-водителя, Пильненским РВК Горьковской области.

Тупиков Владимир Иванович начал свой боевой путь в Прикарпатье в составе 6-го отдельного Черкасского Краснознамённого ордена Богдана Хмельницкого мотоциклетного полка. После освобождения Украины участвовал в освобождении Польши и Восточной Пруссии. В составе экипажа танка Т-34 дошёл до Берлина. За время боевого пути был удостоен медалью "За отвагу», «За победу над Германией в Великой Отечественной войне 1941-1945г.г», и «За взятие Берлина».

Автор: Тупикова Татьяна Евгеньевна,

10А класс МБОУ «Средняя школа №1 им. М. Горького с углублённым изучением английского языка». г. Арзамас Нижегородской области.

ФАДЕЕВ АЛЕКСЕЙ ЭДУАРДОВИЧ

31.03.1993-Н.В.
участник СВО

Фадеев Алексей Эдуардович родился 31 марта 1993 года в селе Шатовка Арзамасского района.

После окончания учёбы Алексей был призван в армию. Он с честью прошёл срочную службу, проявляя храбрость и порядочность. После армии его ждала взрослая жизнь, и он начал работу по своей профессии, стараясь реализовать полученные навыки и знания.

Но судьба приготовила ему новое испытание. 8 октября 2022 года Алексей был мобилизован, и в этот важный для страны момент он стал частью той большой и серьёзной задачи – защищать Родину.



Автор: Пастухов Иван Геннадьевич,

1 курс, «Пожарная безопасность», Арзамасский филиал ННГУ, отделение СПО, г. Арзамас, Нижегородская область.

ХАРИТОНОВ АЛЕКСАНДР ВАСИЛЬЕВИЧ

1904-5.09.1942

участник Великой Отечественной войны



Место рождения: Нижегородская обл., Арзамасский р-н, г. Арзамас

Воинское звание: красноармеец

Воинская часть: 180 стрелковая дивизия

Место захоронения: погиб от ранений, Калининская обл., Зубцовский р-н, д. Шилово

Автор: Гордеевцева Юлия Игоревна,

преподаватель Нижегородского экономико-технологического колледжа, г. Арзамас, Нижегородская область.

ХАРИТОНОВ НИКОЛАЙ ЮРЬЕВИЧ

15.10.1984-28.07.2022

участник СВО

Родился и жил в городе Арзамас.

С 23 мая 2022 года принимал участие в проведении специальной операции на Украине.

18 июня 2022 года подразделение Николая подверглось атаке дронов-беспилотников. Благодаря точным действиям Николая один дрон был сбит. От ударов дрона военнослужащие осколочные ранения различной степени тяжести. Николай, как настоящий герой, не покинул свой пост, продолжил помогать товарищам. Благодаря его

героизму и мужеству удалось избежать многократных потерь. 28 июля 2022г. старший сержант Харитонов Николай Юрьевич, не приходя в сознание, от полученных ранений скончался.

Похоронен на Троицком кладбище городского округа г.Арзамас.



Автор: Кащеева Анастасия Алексеевна,

5 курс, Педагогическое образование с двумя профилями подготовки (биология и география), Арзамасский филиал ННГУ, г. Арзамас, Нижегородская область.

ЦАРЁВ ИВАН ВАСИЛЬЕВИЧ

29.01.1922-22.04.1987
участник Великой Отечественной войны



Мой прадедушка Царёв Иван Васильевич родился 29 января 1922 года в Горьковской области, Ляховского района, села Ляхи.

Воинский путь: 22 июля 1941 года мой прадедушка Царёв Иван Васильевич был призван в ряды Красной Армии. Призывной пункт находился в Ляховском РВК Горьковской области. Он был зачислен в звании старшего лейтенанта в 36 -ую танковую бригаду, 65-я мотострелковая бригада.

За время Великой Отечественной войны, получил такие награды, как: «Медаль за победу над Германией в Великой Отечественной войне 1941-1945 годов.», «Орден Отечественной войны II степени 1946 год».

Автор: Белянцева Ульяна Вячеславовна,

4 курс, педагогическое образование с двумя профилями подготовки: математика и физика, Арзамасский филиал ННГУ, г. Арзамас, Нижегородская область.

ЧАЙКИН ИВАН ВАСИЛЬЕВИЧ

1924-1980
участник Великой Отечественной войны

Родился в с. Семеново Арзамасского района.

28.06.1941 года по призыву Арзамасского ГВК мобилизован на фронт. В действующей армии с января 1942 года. Боевой путь прошел в составе 408-го минометного полка 4-ой Ударной армии, отдельного истребительного противотанкового артиллерийского дивизиона 45-ой отдельной лыжной бригады Северо-западного фронта, 561-го армейского минометного полка 22-ой Армии.

За самоотверженную и добросовестную работу по сохранению конского состава, мужество и отвагу награжден медалью «За боевые заслуги», орденом Красной Звезды



Автор: Мельникова Елена Васильевна,

преподаватель Нижегородского экономико-технологического колледжа.

ЧЕКЛЫШЕВ ПАВЕЛ ГУСТАВИЧ

участник Великой Отечественной войны



Был призван в войска ВВС Советской Армии в 1943 году и служил в Бакинском военном округе до 1948 г., затем окончил Бакинское военное училище и в 1951 году получил звание офицера. И снова служба в войсках ВС, в 1969 году вышел в отставку в звании майора.

Награжден медалями «За взятие Берлина», «За боевые заслуги» и юбилейными медалями.

В Арзамасском кооперативном техникуме работал в 1973 - 1985 г.г. преподавателем НВП, военруком.

Автор: Колосова Валентина Яковлевна,

заведующая музеем истории Нижегородского экономико-технологического колледжа, г. Арзамас, Нижегородская область.

ЧЕКУШКИН АЛЕКСЕЙ АЛЕКСАНДРОВИЧ

20.09.1912-01.06.1944

участник Великой Отечественной войны

Мой прадедушка по папиной линии, уроженец села Собакино (сегодня Красный Бор) Шатковского района Горьковской области, до начала ВОВ работал строителем-каменщиком.

13.06.1941 г. он был призван в армию (на военные сборы на 45 суток) Шатковским РВК Горьковской области, оставив дома жену и годовалого сына. На военных сборах его и застала война. Письменная связь с ним прекратилась с 28.06.1941 г. С декабря 1941г. он считался пропавшим без вести.

На войне Чекушкин Алексей Александрович воевал в 636 стрелковом полку в должности пулеметчика. Согласно данным ОБД «Мемориал» 04.09.1941 г. под Орлом он был взят в плен и направлен в лагерь-стройбат Луфтваффе 103 (в оккупированной Польше), где погиб в плену 01.06.1944 г.



Автор: Чекушкина Анастасия

2 курс, Специальное (дефектологическое) образование, Логопедия, Арзамасский филиал ННГУ, г. Арзамас, Нижегородская область.

ЧЕРНАЯ МАРИЯ АЛЕКСАНДРОВНА

19.03.1924-25.08.2018
участник Великой Отечественной войны



Черная Мария Александровна родилась в селе Починки Горьковской области. В 1941 году окончила школу и поступила в Горьковский мединститут. Учась в институте, она дежурила в госпиталях, рыла противотанковые рвы. В 1943 году ушла добровольцем на фронт и была направлена приёмщицей военно-полевой почты на первый украинский фронт. Затем - перевод в 31-ую зенитно-артиллерийскую дивизию Резерва Главного Командования, с которого дошла до Берлина. Войну закончила в Праге в звании старшего лейтенанта. За свои заслуги Мария Александровна получила такие награды, как ордена Красной Звезды и Отечественной войны II степени, медали «За взятие Берлина», «За Победу над Германией», «За освобождение Праги» и др.

Автор: Трусова Анна Алексеевна,

10«А» класс, МБОУ «Средняя школа №14», г. Арзамас, Нижегородская область.

ЧЕРНОДЫМОВ РУСТАМ РУСЛАНОВИЧ

27.08.2000-05.06.2022
участник СВО

Окончив учебу, парень поступил в СГУ им. Чернышевского, хотел стать учителем физической культуры, но вскоре понял, что его призвание – армия, и ушел служить. Полгода был в учебке в Саратове, потом был переведен в Бурятию для продолжения службы.

5 июня 2022 года Рустам погиб при исполнении воинского долга, принимая участие в специальной военной операции на территории Украины.



Автор: Андреев Вадим Юрьевич,

2 курс, аспирантура, Педагогика, «СГУ им. Н.Г.Чернышевского», г. Саратов, Саратовская область.

ЧЕЧЕВИЦЫН АЛЕКСЕЙ СЕРГЕЕВИЧ

23.03.1913-26.09.1982
участник Великой Отечественной войны



Окончив 7 классов школы Алексей поступает в Арзамасскую воинскую часть барабанщиком. Затем его направляют для прохождения военной службы при военном комиссариате в село Большое Болдино.

В 1931 году женился на Устинье Петровне Устимовой. В браке у них рождается 4 сыновей. После окончания ВОВ остался служить в Австрии, затем его перевели в Венгрии. Проработав там до отставки, в 1955 году возвращается в Арзамас в звании подполковник. И работает на железной дороге. В сентябре 1982 года заболевает воспалением легких и умирает.

Авторы: Жаров Максим Алексеевич, Жаров Дмитрий Алексеевич,

3«А» класс, 6«Б» класс, ЧОУ РО «НУРПЦ(МП)» « Арзамасская православная гимназия» г. Арзамас Нижегородская область.

ШАГИН ВАСИЛИЙ ФЁДОРОВИЧ

1924-1980
участник Великой Отечественной войны

Шагин Василий Фёдорович родился в 1925 году в Ивановской области в деревне Кунино.

В 1942 году вступил в отряды Красной армии. Во время Великой Отечественной войны Василий Федорович доставлял продовольствия и боеприпасы на автомобиле. 23 апреля 1945 года был награжден медалью «За отвагу» за свой подвиг. Рядовой Шагин Василий Федорович за время наступательных боев с немецко-фашисткими захватчиками с 12 января 1945 года на врученной ему машине ГАЗ-АА выполнял приказы командования, не считаясь с трудностями и временем, всегда точно и в срок доставлял боеприпасы и продовольствия передовым частям.



Автор: Печенина Анастасия Александровна,

3 курс, Педагогическое образование (с двумя профилями подготовки), Иностранный язык (английский) и второй иностранный язык (немецкий), Арзамасский филиал ННГУ, г. Кинешма, Ивановская область.

ШАРАПОВ НИКОЛАЙ ЕФРЕМОВИЧ

1914–1989
участник Великой Отечественной войны



Мой прадед – Шарапов Николай Ефремович родился в деревне Русский Вишур (Удмуртия).

Призванный в армию ещё в мае 1941-го, он прошёл через ад Великой Отечественной в составе 1-го Украинского фронта. Был минером в гвардейской инженерной роте – опасная работа, где каждый шаг мог стать последним.

Получил осколочные ранения, контузию, но выжил. За мужество был награждён медалью «За отвагу» – одной из самых уважаемых солдатских наград. А после Победы, как миллионы других, вернулся домой, где его ждала мирная жизнь.

Автор: Мушин Кирилл Андреевич,
3 курс, ФГБОУ ВО «ГИПУ им. В.Г.Короленко», г. Глазов, Удмуртская республика.

ШЕБАЛОВ БОРИС ПАВЛОВИЧ

1924-2018
участник Великой Отечественной войны

Родился и жил он в Лукояновском районе в деревне Тетюши. В 17 лет он ушел добровольцем на фронт, соврав в военкомате, что ему 18. Это был 1941 год, начало Великой Отечественной войны. Служил он в артиллерийских войсках, то есть был артиллеристом. В условиях жестоких сражений, когда на кону стояла не только судьба страны, но и жизни миллионов людей, он со своими боевыми товарищами проявлял невероятное мужество, рискуя собой ради защиты Родины. За время войны 2 раза был контужен, 2 раза его помещали в госпитали, из которых он благополучно сбегал, чтобы догнать свой полк и продолжить бороться за Родину. И догонял. К концу войны он дошел почти до самого Берлина. У него было также несколько наград за проявленные отвагу и мужество, но, к сожалению, в боях они были утеряны.



Автор: Трутнева Кристина Вячеславовна,
2 курс, Специальное (дефектологическое) образование, Логопедия, Арзамасский филиал ННГУ, г. Арзамас, Нижегородская область.

ШИРШОВ ВЛАДИМИР ФЕДОРОВИЧ

1922-2009

участник Великой Отечественной войны



Родился в 1922 году в Горьковской области, Теплостанский район, деревня Синяковка.

Служил с 20 марта 1942 года по 26 июля 1943 года. Начал участвовать на Калининском фронту. В составе УЗ стрелкового полка минрота-минометчик. Участвовал в боях под городом Ржев. В составе подразделения был тяжело ранен в левую ногу (27 августа 1942 год). Ногу пришлось ампутировать, так как обстрелы были такие мощные, что нельзя было эвакуировать раненых и была большая кровопотеря. Оказать помощь можно было только с наступлением темноты. Инвалид 2 группы работал в Талызинском МТС трактористом. Жил со своей семьей дома. Как участник Отечественной Войны был награжден Орденом славы III степени.

Автор: Китунькина Мария Юрьевна,

2 курс, Логопедия, Специальное (дефектологическое) образование, Арзамасский филиал ННГУ, г. Арзамас, Нижегородская область.

ШИРШОВ ПЕТР АЛЕКСЕЕВИЧ

1897-1942

участник Великой Отечественной войны

Когда началась война, он, как и миллионы других советских людей, ушел на фронт. И, к сожалению, с войны так и не вернулся.

Для нас, правнуков, это не пожелтевшие фотографии, а символ величайшего подвига. Мы не слышали рассказов о войне, не сидели у них на коленях. Вся наша память о них - это память об их жертве. Они отдали свои жизни, чтобы у нас с вами было будущее.

Мы не знаем, где закончился его боевой путь - в огне первых сражений или уже у стен Берлина. Но мы знаем, что они были среди тех, кто ковал Великую Победу. Их имена навсегда вписаны в историю нашей страны и в историю нашей семьи.

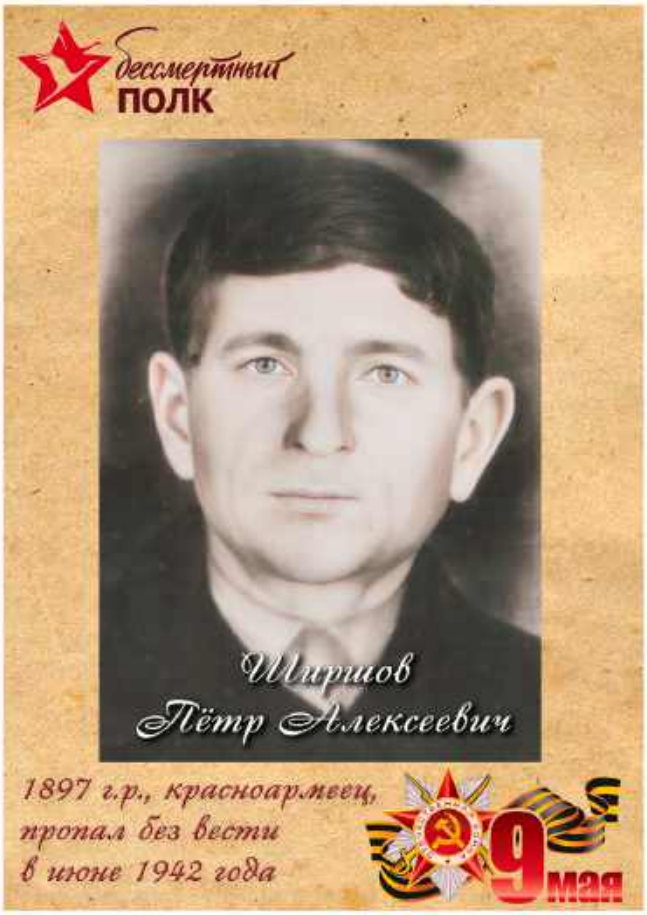

Автор: Косарева Полина Сергеевна,

3«В» класс, ЧОУ РО «НЕРПЦ (МП)» «Арзамасская православная гимназия», г. Арзамас, Нижегородской области.

ШМЕЛЁВ ПЁТР АЛИНАРХОВИЧ

25.01.1924-17.03.2000
участник Великой Отечественной войны



Шмелёв Пётр Алинархович
сержант
28.01.1924 — 17.03.2000
Медали: «За боевые заслуги, 1945»
«За победу над Германией»

Шмелёв Пётр Алинархович родился в поселке Малиновка Горьковской области 25 января 1924 году в семье рабочих. В семье было пятеро детей. Пётр Алинархович закончил 5 классов общеобразовательной школы. После школы помогал родителям в колхозе.

В 1942 году был призван на фронт. В войне получил звание младшего сержанта. Участвовал в боях. В 1942 году был наводчиком в минометном полку. С 1944 г был заместителем командира по артиллерийским установкам в минометной бригаде.

Прапрадедушка прошел всю войну, возвратился домой. За участие в Великой Отечественной войне получил следующие медали: «За боевые заслуги», 1945 г., «За победу над Германией», 1945 г.

Автор: Зотова София Юрьевна,

1«Б» класс, ЧОУ РО «НЕРПЦ (МП)» «Арзамасская православная гимназия», г. Арзамас, Нижегородская область.

ЩИПАКИН СЕРГЕЙ ИВАНОВИЧ

10.02.1979-08.05.2025
участник СВО

Щипакин Сергей Иванович родился 10 февраля 1979 года в деревне Лидовка Арзамасского района Нижегородской области.

24 марта 2025 года Сергей был призван к службе. Он занимал должность командира отделения десантно-штурмового батальона. Коллеги и сослуживцы отмечали его высокий профессионализм, ответственность и человечность. Сергей всегда поддерживал боевой дух товарищей, был примером мужества, спокойствия и верности долгу.

8 мая 2025 года во время выполнения служебного долга в рамках специальной военной операции в Курской области, в районе населённого пункта Олешня, он попал под обстрел и получил ранения, несовместимые с жизнью.



Автор: Полосина Дарина Владимировна,

1 курс, Сестринское дело, ГБПОУ НО «Арзамасский медицинский колледж», г. Арзамас, Нижегородская область.

ЮДАНОВ ВАЛЕРЬЯН КОНСТАНТИНОВИЧ

19.02.1927-14.07.2007
участник Великой Отечественной войны



Юданов Валерьян Константинович родился в деревне Яблонка Вадского района Арзамасского уезда Нижегородской губернии.

Его боевая биография началась в июне 1942 года. Он воевал в отдельной саперной роте 94 стрелковой бригады 23 армии Ленинградского фронта. За мужество и героизм, проявленные при защите города, 22 декабря 1942 года прадед был награжден медалью «За оборону Ленинграда». В декабре 1942 года прадед был направлен на курсы школы младшего нач. состава при 92 стрелковой дивизии. Окончив курсы, в июне 1943 года он был назначен командиром отделения 1 взвода 2 батальона 22 стрелкового полка 92 стрелковой дивизии. 27 декабря 1943 года прадед в бою получил сквозное пулевое ранение и после этого находился на излечении в госпиталях. Рана оказалась серьезной, и он был признан негодным к строевой службе и демобилизован в марте 1945 года.

Автор: Мальков Кирилл Андреевич,

4 курс, Педагогическое образование с двумя профилями подготовки, Арзамасский филиал ННГУ, г. Арзамас, Нижегородская область.

ЮМАТОВ МАКСИМ НИКОЛАЕВИЧ

13.11.1984-Н.В.
участник СВО

Юматов Максим Николаевич – двоюродный брат мамы, окончил Рязанское Десантное училище в 2001 году. Когда был курсантом ВДВ участвовал в параде Победы в Москве. В 2008 году участвовал в пятидневной войне грузино-осетинского конфликта. Имел ранения и имеет награды. Сейчас он находится на СВО с первого дня конфликта в войсках спецназа ГРУ (майор).

Награды: орден Мужества; медаль ордена «За заслуги перед Отечеством» второй степени с мечами; медаль «За воинскую доблесть» II степени; медаль «За ратную доблесть»; медали за выслугу лет первой, второй, третьей степени; крест «За службу на Кавказе»; медаль «За участие в контртеррористической операции».



Автор: Феоктистова Дарья Дмитриевна,

4 курс, Психология и педагогика девиантного поведения, Арзамасский филиал ННГУ, г. Арзамас, Нижегородская область.

ЮРОЧКИН СЕРГЕЙ ВИКТОРОВИЧ

15.12.1965-04.05.2025
участник СВО



В 2025 году мой дедушка – Юрочкин Сергей Викторович, не мог оставаться равнодушным к страданиям братского народа Донбаса, будучи уже зрелым человеком, но чувствуя в себе физическую силу и крепость духа, он в 59 лет в составе добровольческих подразделений БАРС отправился на СВО. У него был боевой позывной "Белый".

Со слов товарищей дедушка не отставал ни в чем от молодых бойцов, достойно переносил все тяготы сурового солдатского быта, учился новым методам ведения войны, помогал сослуживцам. Как надежный боец он был направлен командиром на ответственный участок фронта, где 4 мая 2025 года закончив обустройство новой позиции, задержался там немного дольше других. В этот момент внезапно начался минометный и танковый обстрел наших позиций, в результате, которого мой дедушка получил смертельное ранение под мышку. Он погиб, не добравшись до командного пункта.

Автор: Юрочкина Наталья Кирилловна,

3 класс, ЧОУ РО «НЕРПЦ (МП)» «Арзамасская Православная Гимназия имени святых мучениц Веры, Надежды, Любови и матери их Софии» г. Арзамас, Нижегородская область.

ЯКОВЛЕВА МАРИЯ ГРИГОРЬЕВНА

участник Великой Отечественной войны

Прошла всю Великую Отечественную войну в полном здравии, дошла до Кёнигсберга

Во время Второй мировой войны 1939–1945 гг. город сильно разрушен при бомбардировке американо-британской авиацией 6 апреля 1945 г.

14 апреля 1945 г. занят американскими войсками, вошёл в американскую зону оккупации Германии. 2 июля 1945 г. в соответствии с решениями Ялтинской конференции 1945 г. вместе со всей Тюрингией Гера вошла в состав Советской зоны оккупации Германии.

Закончила войну в Германии в составе 69 армии.



Автор: Гусева Александра Игоревна,

преподаватель Арзамасского филиала ННГУ, отделение среднего профессионального образования, г. Арзамас, Нижегородская область.

ЭЛЕКТРОННАЯ ВЕРСИЯ АЛЬБОМА

УНИВЕРСИТЕТ ЛОБАЧЕВСКОГО

http://www.unn.ru/

АГПИ
АРЗАМАССКИЙ ГУМАНИТАРНО-ПЕДАГОГИЧЕСКИЙ ИНСТИТУТ ИМ. А.П. ГАЙДАРА
ФИЛИАЛ ННГУ

https://arz.unn.ru/

соработничество
ФОНД ПОДДЕРЖКИ ГУМАНИТАРНЫХ И ПРОСВЕТИТЕЛЬСКИХ ИНИЦИАТИВ

https://pravkonkurs.ru/

Альбом Герои вне времени!

Составители:
д.п.н., проф. Щелина Т.Т.
к.п.н., доц. Лёвкина Е.В.
к.ф.н., доц. Никифорова О.В.
к.ф.н., доц. Валеева Е.В.
к.пс.н., доц. Ганичева И.А.
к.п.н., доц. Гусева Н.В.
к.п.н., доц. Жиженина Л.М.
Технический редактор А.С. Маринин

Подписано в печать 13.10.2025. Формат 60x84/8.
Усл. печ. листов 10,6 Тираж 100 экз. Заказ 814.

Издательство и типография ООО «Интерконтакт»
607190, г. Саров Нижегородской обл., ул. Герцена, 46